

**Informacja  
z wykonania budżetu  
Powiatu Żagańskiego  
za I półrocze 2019 roku.**

## I. Zmiany budżetu w trakcie I półrocza 2019 roku.

Rada Powiatu Żagańskiego uchwaliła budżet powiatu zgodnie z uchwałą budżetową nr III.2.2018 z dnia 17 grudnia 2018 roku w następujący sposób:

- po stronie dochodów w wysokości **74.885.351,00 zł**,
- po stronie wydatków w wysokości **72.885.351,00 zł**,
- w ramach wydatków budżetowych utworzono **rezerwę ogólną** na nieprzewidziane wydatki w wysokości **349.000,00 zł** (w tym na wydatki bieżące – 199.000,00 zł oraz na wydatki majątkowe – 150.000,00 zł) oraz **rezerwę celową** na zadania bieżące z zakresu oświaty w wysokości **500.000,00 zł** oraz na wydatki związane z zarządzaniem kryzysowym w wysokości **120.000,00 zł**,
- **na wydatki na realizację zadań własnych powiatu** (z rezerwą ogólną i celową) zaplanowano kwotę **61.175.523,00 zł**,
- **na realizację zadań z zakresu administracji rządowej** wykonywane przez powiat – kwotę **11.709.828,00 zł**,
- **na realizację zadań bieżących realizowanych na podstawie porozumień z organami administracji rządowej** – kwotę **8.000,00 zł**.

W trakcie I półrocza 2019 roku plan budżetu powiatu ulegał zmianom, co ilustruje poniższa tabela informująca jednocześnie o globalnym wykonaniu dochodów, przychodów, wydatków i rozchodów.

Tabela nr 1

	Plan wg uchwały budżetowej	Plan po zmianach	Wykonanie	
			kwota	%
dochody	74.885.351,00	82.907.397,85	41.368.009,36	49,90
przychody	800.000,00	3.418.921,00	3.418.921,43	100,00
razem	75.685.351,00	86.326.318,85	44.786.930,79	51,88
wydatki	72.885.351,00	83.526.318,85	34.709.182,84	41,55
rozchody	2.800.000,00	2.800.000,00	0,00	0,00
razem	75.685.351,00	86.326.318,85	34.709.182,84	40,21

*wzrost budżetu powiatu o kwotę: 10.640.967,85*

Zmian budżetu dokonywano uchwałami Rady Powiatu, których wykaz stanowi załącznik nr 1 oraz uchwałami Zarządu Powiatu, których wykaz stanowi załącznik nr 2.

Załącznik nr 1

### Zmiany planu dochodów i wydatków w toku wykonywania budżetu dokonane w drodze uchwał Rady Powiatu Żagańskiego

Lp.	Numer uchwały	Data podjęcia	Dochody		Wydatki	
			zwiększenia	zmniejszenia	zwiększenia	zmniejszenia
1	IV.1.2019	06.02.2019	714 939,00		806 850,00	91 911,00
2	V.1.2019	01.03.2019	134 779,00	1 728 446,00	1 040 704,00	15 450,00
3	VI.1.2019	09.04.2019	3 435,00	2 622,00	342 873,00	342 060,00
4	VII.4.2019	27.05.2019	290 904,00	813,00	362 366,00	72 275,00

	<b>OGÓLEM:</b>		<b>1 144 057,00</b>	<b>1 731 881,00</b>	<b>2 552 793,00</b>	<b>521 696,00</b>
--	----------------	--	---------------------	---------------------	---------------------	-------------------

Załącznik nr 2

**Zmiany planu dochodów i wydatków w toku wykonywania budżetu dokonane w drodze uchwał Zarządu Powiatu Żagańskiego**

Lp.	Numer uchwały	Data podjęcia	Dochody		Wydatki	
			zwiększenia	zmniejszenia	zwiększenia	zmniejszenia
1	34.2019	29.01.2019		10 000,00	493 678,00	503 678,00
2	40.2019	27.02.2019	222 636,00	113 374,00	564 725,00	455 463,00
3	49.2019	14.03.2019	49 699,50		196 903,50	147 204,00
4	61.2019	26.04.2019	3 319 366,00		3 448 031,00	128 665,00
5	72.2019	20.05.2019	53 430,00	129 923,00	405 713,00	482 206,00
6	76.2019	30.05.2019	5 173 855,00		5 342 250,00	168 395,00
7	80.2019	24.06.2019	44 181,35		126 474,35	82 293,00
	<b>OGÓLEM:</b>		<b>8 863 167,85</b>	<b>253 297,00</b>	<b>10 577 774,85</b>	<b>1 967 904,00</b>

**1. Wykonanie dochodów.**

Dochody w I półroczu 2019 roku wykonano w wysokości 41.368.009,36 zł, co dało 49,90% wykonania planu. Szczegółowo wykonanie dochodów określa **poniższa tabela**.

Dział	Rozdział	§	Wyszczególnienie	Dochody ogółem (plan na 1 stycznia)	Dochody ogółem (plan po zmianach)	Dochody ogółem (wykonanie)	z tego:				% wykonania ogółem	
							dochody bieżące	w tym:		dochody majątkowe		w tym:
								z tytułu dotacji i środków na finansowanie zadań finansowanych z udziałem środków, o których mowa w art. 5 ust. 1 pkt 2, 3				
1	2	3	4	5	6	7	8	9	10	11	12	
<b>OGÓŁEM:</b>				<b>74 885 351,00</b>	<b>82 907 397,85</b>	<b>41 368 009,36</b>	<b>41 030 922,73</b>	<b>1 719 125,30</b>	<b>337 086,63</b>	<b>3 194,76</b>	<b>49,90</b>	
010			<b>Rolnictwo i łowiectwo</b>	10 000,00	400 000,00	4 800,00	4 800,00	0,00	0,00	0,00	1,20	
	01005		<b>Prace geodezyjno-urzędniowe na potrzeby rolnictwa</b>	10 000,00	10 000,00	4 800,00	4 800,00	0,00	0,00	0,00	48,00	
		2110	Dotacje celowe otrzymane z budżetu państwa na zadania bieżące z zakresu administracji rządowej oraz inne zadania zlecone ustawami realizowane przez powiat	10 000,00	10 000,00	4 800,00	4 800,00	0,00	0,00	0,00	48,00	
	01042		<b>Wyłączenie z produkcji gruntów rolnych</b>	0,00	390 000,00	0,00	0,00	0,00	0,00	0,00	0,00	
		6630	Dotacje celowe otrzymane z samorządu województwa na inwestycje i zakupy inwestycyjne realizowane na podstawie porozumień (umów) między jednostkami samorządu terytorialnego	0,00	390 000,00	0,00	0,00	0,00	0,00	0,00	0,00	
020			<b>Leśnictwo</b>	70 000,00	70 000,00	34 937,39	34 937,39	0,00	0,00	0,00	49,91	
	02001		<b>Gospodarka leśna</b>	70 000,00	70 000,00	34 937,39	34 937,39	0,00	0,00	0,00	49,91	

		2460	Środki otrzymane od pozostałych jednostek zaliczanych do sektora finansów publicznych na realizację zadań bieżących jednostek zaliczanych do sektora finansów publicznych	70 000,00	70 000,00	34 937,39	34 937,39	0,00	0,00	0,00	49,91
<b>600</b>			<b>Transport i łączność</b>	<b>263 000,00</b>	<b>5 392 160,00</b>	<b>315 103,09</b>	<b>5 518,73</b>	<b>0,00</b>	<b>309 584,36</b>	<b>0,00</b>	<b>5,84</b>
	<b>60014</b>		<b>Drogi publiczne powiatowe</b>	<b>263 000,00</b>	<b>5 392 160,00</b>	<b>315 103,09</b>	<b>5 518,73</b>	<b>0,00</b>	<b>309 584,36</b>	<b>0,00</b>	<b>5,84</b>
		0570	Wpływy z tytułu grzywien, mandatów i innych kar pieniężnych od osób fizycznych	0,00	0,00	0,00	0,00	0,00	0,00	0,00	-
		0840	Wpływy ze sprzedaży wyrobów	3 000,00	3 000,00	0,00	0,00	0,00	0,00	0,00	0,00
		0870	Wpływy ze sprzedaży składników majątkowych	0,00	0,00	111 674,80	0,00	0,00	111 674,80	0,00	-
		0950	Wpływy z tytułu kar i odszkodowań wynikających z umów	0,00	0,00	5 518,73	5 518,73	0,00	0,00	0,00	-
		6300	Dotacja celowa otrzymana z tytułu pomocy finansowej udzielanej między jednostkami samorządu terytorialnego na dofinansowanie własnych zadań inwestycyjnych i zakupów inwestycyjnych	260 000,00	827 910,00	197 909,56	0,00	0,00	197 909,56	0,00	23,90
		6430	Dotacje celowe otrzymane z budżetu państwa na realizację inwestycji i zakupów inwestycyjnych własnych powiatu	0,00	4 561 250,00	0,00	0,00	0,00	0,00	0,00	0,00
<b>700</b>			<b>Gospodarka mieszkaniowa</b>	<b>1 337 706,00</b>	<b>1 069 332,00</b>	<b>452 021,40</b>	<b>451 404,02</b>	<b>0,00</b>	<b>617,38</b>	<b>0,00</b>	<b>42,27</b>
	<b>70005</b>		<b>Gospodarka gruntami i nieruchomościami</b>	<b>1 337 706,00</b>	<b>1 069 332,00</b>	<b>452 021,40</b>	<b>451 404,02</b>	<b>0,00</b>	<b>617,38</b>	<b>0,00</b>	<b>42,27</b>
		0470	Wpływy z opłat za trwały zarząd, użytkowanie i służebności	18 000,00	18 000,00	645,54	645,54	0,00	0,00	0,00	3,59
		0570	Wpływy z tytułu grzywien, mandatów i innych kar pieniężnych od osób fizycznych	0,00	0,00	0,00	0,00	0,00	0,00	0,00	-
		0640	Wpływy z tytułu kosztów egzekucyjnych, opłaty komorniczej i kosztów upomnień	0,00	0,00	1 082,50	1 082,50	0,00	0,00	0,00	-
		0750	Wpływy z najmu i dzierżawy składników majątkowych Skarbu Państwa, jednostek samorządu terytorialnego lub innych jednostek zaliczanych do sektora finansów publicznych oraz innych umów o podobnym charakterze	280 373,00	281 999,00	194 154,89	194 154,89	0,00	0,00	0,00	68,85
		0770	Wpłaty z tytułu odpłatnego nabycia prawa własności oraz prawa użytkowania wieczystego nieruchomości	700 000,00	390 000,00	617,38	0,00	0,00	617,38	0,00	0,16
		0920	Wpływy z pozostałych odsetek	0,00	0,00	109,46	109,46	0,00	0,00	0,00	-
		0970	Wpływy z różnych dochodów	0,00	0,00	464,00	464,00	0,00	0,00	0,00	-

		2110	Dotacje celowe otrzymane z budżetu państwa na zadania bieżące z zakresu administracji rządowej oraz inne zadania zlecone ustawami realizowane przez powiat	76 000,00	116 000,00	40 400,00	40 400,00	0,00	0,00	0,00	34,83
		2360	Dochody jednostek samorządu terytorialnego związane z realizacją zadań z zakresu administracji rządowej oraz innych zadań zleconych ustawami	263 333,00	263 333,00	214 547,63	214 547,63	0,00	0,00	0,00	81,47
<b>710</b>			<b>Działalność usługowa</b>	<b>1 088 196,00</b>	<b>1 088 196,00</b>	<b>612 505,01</b>	<b>612 505,01</b>	<b>0,00</b>	<b>0,00</b>	<b>0,00</b>	<b>56,29</b>
	<b>71012</b>		<b>Zadania z zakresu geodezji i kartografii</b>	<b>725 000,00</b>	<b>725 000,00</b>	<b>412 401,01</b>	<b>412 401,01</b>	<b>0,00</b>	<b>0,00</b>	<b>0,00</b>	<b>56,88</b>
		0830	Wpływy z usług	400 000,00	400 000,00	241 401,01	241 401,01	0,00	0,00	0,00	60,35
		2110	Dotacje celowe otrzymane z budżetu państwa na zadania bieżące z zakresu administracji rządowej oraz inne zadania zlecone ustawami realizowane przez powiat	325 000,00	325 000,00	171 000,00	171 000,00	0,00	0,00	0,00	52,62
	<b>71015</b>		<b>Nadzór budowlany</b>	<b>363 196,00</b>	<b>363 196,00</b>	<b>200 104,00</b>	<b>200 104,00</b>	<b>0,00</b>	<b>0,00</b>	<b>0,00</b>	<b>55,10</b>
		0690	Wpływy z różnych opłat	116,00	116,00	58,00	58,00	0,00	0,00	0,00	50,00
		0920	Wpływy z pozostałych odsetek	24,00	24,00	11,50	11,50	0,00	0,00	0,00	47,92
		0970	Wpływy z różnych dochodów	56,00	56,00	34,00	34,00	0,00	0,00	0,00	60,71
		2110	Dotacje celowe otrzymane z budżetu państwa na zadania bieżące z zakresu administracji rządowej oraz inne zadania zlecone ustawami realizowane przez powiat	363 000,00	363 000,00	200 000,00	200 000,00	0,00	0,00	0,00	55,10
		2360	Dochody jednostek samorządu terytorialnego związane z realizacją zadań z zakresu administracji rządowej oraz innych zadań zleconych ustawami	0,00	0,00	0,50	0,50	0,00	0,00	0,00	-
<b>750</b>			<b>Administracja publiczna</b>	<b>232 354,00</b>	<b>326 161,00</b>	<b>178 515,90</b>	<b>177 826,77</b>	<b>0,00</b>	<b>689,13</b>	<b>0,00</b>	<b>54,73</b>
	<b>75011</b>		<b>Urzędy wojewódzkie</b>	<b>202 854,00</b>	<b>202 854,00</b>	<b>115 300,00</b>	<b>115 300,00</b>	<b>0,00</b>	<b>0,00</b>	<b>0,00</b>	<b>56,84</b>
		2110	Dotacje celowe otrzymane z budżetu państwa na zadania bieżące z zakresu administracji rządowej oraz inne zadania zlecone ustawami realizowane przez powiat	202 854,00	202 854,00	115 300,00	115 300,00	0,00	0,00	0,00	56,84
	<b>75019</b>		<b>Rady powiatów</b>	<b>0,00</b>	<b>0,00</b>	<b>152,25</b>	<b>152,25</b>	<b>0,00</b>	<b>0,00</b>	<b>0,00</b>	<b>-</b>
		0970	Wpływy z różnych dochodów	0,00	0,00	152,25	152,25	0,00	0,00	0,00	-
	<b>75020</b>		<b>Starostwa powiatowe</b>	<b>0,00</b>	<b>7 300,00</b>	<b>27 482,69</b>	<b>26 793,56</b>	<b>0,00</b>	<b>689,13</b>	<b>0,00</b>	<b>376,48</b>
		0490	Wpływy z innych lokalnych opłat pobieranych przez jednostki samorządu terytorialnego na podstawie odrębnych ustaw	0,00	0,00	1 660,00	1 660,00	0,00	0,00	0,00	-

	0620	Wpływy z opłat za zezwolenia, akredytacje oraz opłaty ewidencyjne, w tym opłaty za częstotliwośći	0,00	0,00	6 192,50	6 192,50	0,00	0,00	0,00	-
	0640	Wpływy z tytułu kosztów egzekucyjnych, opłaty komorniczej i kosztów upomnień	0,00	0,00	11,60	11,60	0,00	0,00	0,00	-
	0690	Wpływy z różnych opłat	0,00	0,00	4 305,00	4 305,00	0,00	0,00	0,00	-
	0870	Wpływy ze sprzedaży składników majątkowych	0,00	0,00	689,13	0,00	0,00	689,13	0,00	-
	0910	Wpływy z odsetek od nieterminowych wpłat z tytułu podatków i opłat	0,00	0,00	8,34	8,34	0,00	0,00	0,00	-
	0920	Wpływy z pozostałych odsetek	0,00	0,00	0,57	0,57	0,00	0,00	0,00	-
	0950	Wpływy z tytułu kar i odszkodowań wynikających z umów	0,00	6 300,00	6 300,00	6 300,00	0,00	0,00	0,00	100,00
	0970	Wpływy z różnych dochodów	0,00	1 000,00	8 315,55	8 315,55	0,00	0,00	0,00	831,56
	<b>75045</b>	<b>Kwalifikacja wojskowa</b>	<b>29 500,00</b>	<b>37 500,00</b>	<b>35 580,96</b>	<b>35 580,96</b>	<b>0,00</b>	<b>0,00</b>	<b>0,00</b>	<b>94,88</b>
	2110	Dotacje celowe otrzymane z budżetu państwa na zadania bieżące z zakresu administracji rządowej oraz inne zadania zlecone ustawami realizowane przez powiat	21 500,00	21 500,00	20 174,58	20 174,58	0,00	0,00	0,00	93,84
	2120	Dotacje celowe otrzymane z budżetu państwa na zadania bieżące realizowane przez powiat na podstawie porozumień z organami administracji rządowej	8 000,00	16 000,00	15 406,38	15 406,38	0,00	0,00	0,00	96,29
	<b>75075</b>	<b>Promocja jednostek samorządu terytorialnego</b>	<b>0,00</b>	<b>78 507,00</b>	<b>0,00</b>	<b>0,00</b>	<b>0,00</b>	<b>0,00</b>	<b>0,00</b>	<b>0,00</b>
	2700	Środki na dofinansowanie własnych zadań bieżących gmin, powiatów (związków gmin, związków powiatowo-gminnych, związków powiatów), samorządów województw, pozyskane z innych źródeł	0,00	78 507,00	0,00	0,00	0,00	0,00	0,00	0,00
<b>752</b>		<b>Obrona narodowa</b>	<b>1 500,00</b>	<b>67 402,00</b>	<b>11 056,81</b>	<b>11 056,81</b>	<b>0,00</b>	<b>0,00</b>	<b>0,00</b>	<b>16,40</b>
	<b>75212</b>	<b>Pozostałe wydatki obronne</b>	<b>1 500,00</b>	<b>1 500,00</b>	<b>1 500,00</b>	<b>1 500,00</b>	<b>0,00</b>	<b>0,00</b>	<b>0,00</b>	<b>100,00</b>
	2110	Dotacje celowe otrzymane z budżetu państwa na zadania bieżące z zakresu administracji rządowej oraz inne zadania zlecone ustawami realizowane przez powiat	1 500,00	1 500,00	1 500,00	1 500,00	0,00	0,00	0,00	100,00
	<b>75295</b>	<b>Pozostała działalność</b>	<b>0,00</b>	<b>65 902,00</b>	<b>9 556,81</b>	<b>9 556,81</b>	<b>0,00</b>	<b>0,00</b>	<b>0,00</b>	<b>14,50</b>
	2110	Dotacje celowe otrzymane z budżetu państwa na zadania bieżące z zakresu administracji rządowej oraz inne zadania zlecone ustawami realizowane przez powiat	0,00	53 430,00	0,00	0,00	0,00	0,00	0,00	0,00
	2130	Dotacje celowe otrzymane z budżetu państwa na realizację bieżących zadań własnych powiatu	0,00	12 472,00	9 556,81	9 556,81	0,00	0,00	0,00	76,63

754			<b>Bezpieczeństwo publiczne i ochrona przeciwpożarowa</b>	<b>7 127 855,00</b>	<b>10 511 521,00</b>	<b>4 527 791,94</b>	<b>4 527 791,94</b>	<b>0,00</b>	<b>0,00</b>	<b>0,00</b>	<b>43,07</b>
	<b>75411</b>		<b>Komendy powiatowe Państwowej Straży Pożarnej</b>	<b>7 122 855,00</b>	<b>10 506 521,00</b>	<b>4 522 791,94</b>	<b>4 522 791,94</b>	<b>0,00</b>	<b>0,00</b>	<b>0,00</b>	<b>43,05</b>
		0920	Wpływy z pozostałych odsetek	1 500,00	1 500,00	249,86	249,86	0,00	0,00	0,00	16,66
		0970	Wpływy z różnych dochodów	2 500,00	2 500,00	1 036,00	1 036,00	0,00	0,00	0,00	41,44
		2110	Dotacje celowe otrzymane z budżetu państwa na zadania bieżące z zakresu administracji rządowej oraz inne zadania zlecone ustawami realizowane przez powiat	6 618 000,00	7 201 666,00	4 521 000,00	4 521 000,00	0,00	0,00	0,00	62,78
		2360	Dochody jednostek samorządu terytorialnego związane z realizacją zadań z zakresu administracji rządowej oraz innych zadań zleconych ustawami	855,00	855,00	506,08	506,08	0,00	0,00	0,00	59,19
		6410	Dotacje celowe otrzymane z budżetu państwa na inwestycje i zakupy inwestycyjne z zakresu administracji rządowej oraz inne zadania zlecone ustawami realizowane przez powiat	500 000,00	3 300 000,00	0,00	0,00	0,00	0,00	0,00	0,00
	<b>75414</b>		<b>Obrona cywilna</b>	<b>5 000,00</b>	<b>5 000,00</b>	<b>5 000,00</b>	<b>5 000,00</b>	<b>0,00</b>	<b>0,00</b>	<b>0,00</b>	<b>100,00</b>
		2110	Dotacje celowe otrzymane z budżetu państwa na zadania bieżące z zakresu administracji rządowej oraz inne zadania zlecone ustawami realizowane przez powiat	5 000,00	5 000,00	5 000,00	5 000,00	0,00	0,00	0,00	100,00
<b>755</b>			<b>Wymiar sprawiedliwości</b>	<b>198 000,00</b>	<b>198 000,00</b>	<b>91 614,97</b>	<b>91 614,97</b>	<b>0,00</b>	<b>0,00</b>	<b>0,00</b>	<b>46,27</b>
	<b>75515</b>		<b>Nieodpłatna pomoc prawna</b>	<b>198 000,00</b>	<b>198 000,00</b>	<b>91 614,97</b>	<b>91 614,97</b>	<b>0,00</b>	<b>0,00</b>	<b>0,00</b>	<b>46,27</b>
		2110	Dotacje celowe otrzymane z budżetu państwa na zadania bieżące z zakresu administracji rządowej oraz inne zadania zlecone ustawami realizowane przez powiat	198 000,00	198 000,00	91 614,97	91 614,97	0,00	0,00	0,00	46,27
<b>756</b>			<b>Dochody od osób prawnych, od osób fizycznych i od innych jednostek nieposiadających osobowości prawnej oraz wydatki związane z ich poborem</b>	<b>19 456 633,00</b>	<b>19 456 633,00</b>	<b>9 804 678,74</b>	<b>9 804 678,74</b>	<b>0,00</b>	<b>0,00</b>	<b>0,00</b>	<b>50,39</b>
	<b>75618</b>		<b>Wpływy z innych opłat stanowiących dochody jednostek samorządu terytorialnego na podstawie ustaw</b>	<b>2 976 000,00</b>	<b>2 976 000,00</b>	<b>2 018 080,29</b>	<b>2 018 080,29</b>	<b>0,00</b>	<b>0,00</b>	<b>0,00</b>	<b>67,81</b>
		0420	Wpływy z opłaty komunikacyjnej	1 600 000,00	1 600 000,00	842 375,00	842 375,00	0,00	0,00	0,00	52,65
		0490	Wpływy z innych lokalnych opłat pobieranych przez jednostki samorządu terytorialnego na podstawie odrębnych ustaw	1 126 000,00	1 126 000,00	1 059 006,49	1 059 006,49	0,00	0,00	0,00	94,05
		0590	Wpływy z opłat za koncesje i licencje	0,00	0,00	2 696,00	2 696,00	0,00	0,00	0,00	-
		0640	Wpływy z tytułu kosztów egzekucyjnych, opłaty	0,00	0,00	324,80	324,80	0,00	0,00	0,00	-



			komorniczej i kosztów upomnień								
		0650	Wpływy z opłat za wydanie prawa jazdy	250 000,00	250 000,00	113 590,00	113 590,00	0,00	0,00	0,00	45,44
		0910	Wpływy z odsetek od nieterminowych wpłat z tytułu podatków i opłat	0,00	0,00	88,00	88,00	0,00	0,00	0,00	-
	<b>75622</b>		<b>Udziały powiatów w podatkach stanowiących dochód budżetu państwa</b>	<b>16 480 633,00</b>	<b>16 480 633,00</b>	<b>7 786 598,45</b>	<b>7 786 598,45</b>	<b>0,00</b>	<b>0,00</b>	<b>0,00</b>	<b>47,25</b>
		0010	Wpływy z podatku dochodowego od osób fizycznych	16 300 633,00	16 300 633,00	7 626 935,00	7 626 935,00	0,00	0,00	0,00	46,79
		0020	Wpływy z podatku dochodowego od osób prawnych	180 000,00	180 000,00	159 663,45	159 663,45	0,00	0,00	0,00	88,70
<b>758</b>			<b>Różne rozliczenia</b>	<b>36 369 740,00</b>	<b>35 898 978,00</b>	<b>20 771 581,68</b>	<b>20 771 581,68</b>	<b>0,00</b>	<b>0,00</b>	<b>0,00</b>	<b>57,86</b>
	<b>75801</b>		<b>Część oświatowa subwencji ogólnej dla jednostek samorządu terytorialnego</b>	<b>24 903 922,00</b>	<b>24 433 160,00</b>	<b>15 035 792,00</b>	<b>15 035 792,00</b>	<b>0,00</b>	<b>0,00</b>	<b>0,00</b>	<b>61,54</b>
		2920	Subwencje ogólne z budżetu państwa	24 903 922,00	24 433 160,00	15 035 792,00	15 035 792,00	0,00	0,00	0,00	61,54
	<b>75803</b>		<b>Część wyrównawcza subwencji ogólnej dla powiatów</b>	<b>9 780 213,00</b>	<b>9 780 213,00</b>	<b>4 890 108,00</b>	<b>4 890 108,00</b>	<b>0,00</b>	<b>0,00</b>	<b>0,00</b>	<b>50,00</b>
		2920	Subwencje ogólne z budżetu państwa	9 780 213,00	9 780 213,00	4 890 108,00	4 890 108,00	0,00	0,00	0,00	50,00
	<b>75814</b>		<b>Różne rozliczenia finansowe</b>	<b>0,00</b>	<b>0,00</b>	<b>2 879,68</b>	<b>2 879,68</b>	<b>0,00</b>	<b>0,00</b>	<b>0,00</b>	<b>-</b>
		0920	Wpływy z pozostałych odsetek	0,00	0,00	2 792,22	2 792,22	0,00	0,00	0,00	-
		0970	Wpływy z różnych dochodów	0,00	0,00	87,46	87,46	0,00	0,00	0,00	-
	<b>75832</b>		<b>Część równoważąca subwencji ogólnej dla powiatów</b>	<b>1 685 605,00</b>	<b>1 685 605,00</b>	<b>842 802,00</b>	<b>842 802,00</b>	<b>0,00</b>	<b>0,00</b>	<b>0,00</b>	<b>50,00</b>
		2920	Subwencje ogólne z budżetu państwa	1 685 605,00	1 685 605,00	842 802,00	842 802,00	0,00	0,00	0,00	50,00
<b>801</b>			<b>Oświata i wychowanie</b>	<b>470 414,00</b>	<b>90 414,00</b>	<b>133 408,05</b>	<b>131 759,55</b>	<b>29 459,04</b>	<b>1 648,50</b>	<b>0,00</b>	<b>147,55</b>
	<b>80102</b>		<b>Szkoły podstawowe specjalne</b>	<b>0,00</b>	<b>4 000,00</b>	<b>4 000,00</b>	<b>4 000,00</b>	<b>0,00</b>	<b>0,00</b>	<b>0,00</b>	<b>100,00</b>
		0920	Wpływy z pozostałych odsetek	0,00	0,00	0,00	0,00	0,00	0,00	0,00	-
		2130	Dotacje celowe otrzymane z budżetu państwa na realizację bieżących zadań własnych powiatu	0,00	4 000,00	4 000,00	4 000,00	0,00	0,00	0,00	100,00
	<b>80115</b>		<b>Technika</b>	<b>19 834,00</b>	<b>35 834,00</b>	<b>20 068,48</b>	<b>18 419,98</b>	<b>0,00</b>	<b>1 648,50</b>	<b>0,00</b>	<b>56,00</b>
		0690	Wpływy z różnych opłat	50,00	50,00	0,00	0,00	0,00	0,00	0,00	0,00
		0840	Wpływy ze sprzedaży wyrobów	0,00	0,00	216,00	216,00	0,00	0,00	0,00	-
		0870	Wpływy ze sprzedaży składników majątkowych	500,00	500,00	1 648,50	0,00	0,00	1 648,50	0,00	329,70
		0920	Wpływy z pozostałych odsetek	1 484,00	1 484,00	364,25	364,25	0,00	0,00	0,00	24,55
		0960	Wpływy z otrzymanych spadków, zapisów i darowizn w postaci pieniężnej	500,00	500,00	0,00	0,00	0,00	0,00	0,00	0,00
		0970	Wpływy z różnych dochodów	2 300,00	2 300,00	1 839,73	1 839,73	0,00	0,00	0,00	79,99

	2130	Dotacje celowe otrzymane z budżetu państwa na realizację bieżących zadań własnych powiatu	0,00	16 000,00	16 000,00	16 000,00	0,00	0,00	0,00	100,00
	2320	Dotacje celowe otrzymane z powiatu na zadania bieżące realizowane na podstawie porozumień (umów) między jednostkami samorządu terytorialnego	15 000,00	15 000,00	0,00	0,00	0,00	0,00	0,00	0,00
<b>80117</b>		<b>Branżowe szkoły I i II stopnia</b>	<b>0,00</b>	<b>0,00</b>	<b>932,58</b>	<b>932,58</b>	<b>0,00</b>	<b>0,00</b>	<b>0,00</b>	<b>-</b>
	2950	Wpływy ze zwrotów niewykorzystanych dotacji oraz płatności	0,00	0,00	932,58	932,58	0,00	0,00	0,00	-
<b>80120</b>		<b>Licea ogólnokształcące</b>	<b>3 180,00</b>	<b>3 180,00</b>	<b>6 823,91</b>	<b>6 823,91</b>	<b>0,00</b>	<b>0,00</b>	<b>0,00</b>	<b>214,59</b>
	0920	Wpływy z pozostałych odsetek	1 180,00	1 180,00	204,97	204,97	0,00	0,00	0,00	17,37
	2320	Dotacje celowe otrzymane z powiatu na zadania bieżące realizowane na podstawie porozumień (umów) między jednostkami samorządu terytorialnego	2 000,00	2 000,00	1 671,20	1 671,20	0,00	0,00	0,00	83,56
	2950	Wpływy ze zwrotów niewykorzystanych dotacji oraz płatności	0,00	0,00	4 947,74	4 947,74	0,00	0,00	0,00	-
<b>80130</b>		<b>Szkoły zawodowe</b>	<b>400 000,00</b>	<b>0,00</b>	<b>54 183,08</b>	<b>54 183,08</b>	<b>29 459,04</b>	<b>0,00</b>	<b>0,00</b>	<b>-</b>
	2701	Środki na dofinansowanie własnych zadań bieżących gmin, powiatów (związków gmin, związków powiatowo-gminnych, związków powiatów), samorządów województw, pozyskane z innych źródeł	400 000,00	0,00	29 459,04	29 459,04	29 459,04	0,00	0,00	-
	2950	Wpływy ze zwrotów niewykorzystanych dotacji oraz płatności	0,00	0,00	24 724,04	24 724,04	0,00	0,00	0,00	-
<b>80195</b>		<b>Pozostała działalność</b>	<b>47 400,00</b>	<b>47 400,00</b>	<b>47 400,00</b>	<b>47 400,00</b>	<b>0,00</b>	<b>0,00</b>	<b>0,00</b>	<b>100,00</b>
	2120	Dotacje celowe otrzymane z budżetu państwa na zadania bieżące realizowane przez powiat na podstawie porozumień z organami administracji rządowej	47 400,00	47 400,00	47 400,00	47 400,00	0,00	0,00	0,00	100,00
<b>851</b>		<b>Ochrona zdrowia</b>	<b>1 384 000,00</b>	<b>1 265 000,00</b>	<b>545 131,01</b>	<b>525 131,01</b>	<b>0,00</b>	<b>20 000,00</b>	<b>0,00</b>	<b>43,09</b>
<b>85111</b>		<b>Szpitala ogólne</b>	<b>0,00</b>	<b>20 000,00</b>	<b>20 000,00</b>	<b>0,00</b>	<b>0,00</b>	<b>20 000,00</b>	<b>0,00</b>	<b>100,00</b>
	6300	Dotacja celowa otrzymana z tytułu pomocy finansowej udzielanej między jednostkami samorządu terytorialnego na dofinansowanie własnych zadań inwestycyjnych i zakupów inwestycyjnych	0,00	20 000,00	20 000,00	0,00	0,00	20 000,00	0,00	100,00
<b>85156</b>		<b>Składki na ubezpieczenie zdrowotne oraz świadczenia dla osób nie objętych obowiązkiem ubezpieczenia zdrowotnego</b>	<b>1 384 000,00</b>	<b>1 245 000,00</b>	<b>525 100,27</b>	<b>525 100,27</b>	<b>0,00</b>	<b>0,00</b>	<b>0,00</b>	<b>42,18</b>
	2110	Dotacje celowe otrzymane z budżetu państwa na zadania bieżące z zakresu administracji rządowej oraz inne zadania zlecone ustawami realizowane przez powiat	1 384 000,00	1 245 000,00	525 100,00	525 100,00	0,00	0,00	0,00	42,18

	2360	Dochody jednostek samorządu terytorialnego związane z realizacją zadań z zakresu administracji rządowej oraz innych zadań zleconych ustawami	0,00	0,00	0,27	0,27	0,00	0,00	0,00	-
<b>85195</b>		<b>Pozostała działalność</b>	<b>0,00</b>	<b>0,00</b>	<b>30,74</b>	<b>30,74</b>	<b>0,00</b>	<b>0,00</b>	<b>0,00</b>	<b>-</b>
	0970	Wpływy z różnych dochodów	0,00	0,00	30,74	30,74	0,00	0,00	0,00	-
<b>852</b>		<b>Pomoc społeczna</b>	<b>432 729,00</b>	<b>365 755,00</b>	<b>10 657,55</b>	<b>10 657,55</b>	<b>0,00</b>	<b>0,00</b>	<b>0,00</b>	<b>2,91</b>
<b>85203</b>		<b>Ośrodki wsparcia</b>	<b>417 579,00</b>	<b>350 590,00</b>	<b>10 534,18</b>	<b>10 534,18</b>	<b>0,00</b>	<b>0,00</b>	<b>0,00</b>	<b>3,00</b>
	2110	Dotacje celowe otrzymane z budżetu państwa na zadania bieżące z zakresu administracji rządowej oraz inne zadania zlecone ustawami realizowane przez powiat	417 474,00	350 500,00	10 515,00	10 515,00	0,00	0,00	0,00	3,00
	2360	Dochody jednostek samorządu terytorialnego związane z realizacją zadań z zakresu administracji rządowej oraz innych zadań zleconych ustawami	105,00	90,00	19,18	19,18	0,00	0,00	0,00	21,31
<b>85205</b>		<b>Zadania w zakresie przeciwdziałania przemocy w rodzinie</b>	<b>14 900,00</b>	<b>14 900,00</b>	<b>0,00</b>	<b>0,00</b>	<b>0,00</b>	<b>0,00</b>	<b>0,00</b>	<b>0,00</b>
	2110	Dotacje celowe otrzymane z budżetu państwa na zadania bieżące z zakresu administracji rządowej oraz inne zadania zlecone ustawami realizowane przez powiat	14 900,00	14 900,00	0,00	0,00	0,00	0,00	0,00	0,00
<b>85218</b>		<b>Powiatowe centra pomocy rodzinie</b>	<b>250,00</b>	<b>265,00</b>	<b>123,37</b>	<b>123,37</b>	<b>0,00</b>	<b>0,00</b>	<b>0,00</b>	<b>46,55</b>
	0920	Wpływy z pozostałych odsetek	250,00	265,00	123,37	123,37	0,00	0,00	0,00	46,55
<b>853</b>		<b>Pozostałe zadania w zakresie polityki społecznej</b>	<b>3 245 419,00</b>	<b>3 515 466,85</b>	<b>2 316 529,58</b>	<b>2 313 334,82</b>	<b>1 689 666,26</b>	<b>3 194,76</b>	<b>3 194,76</b>	<b>65,90</b>
<b>85321</b>		<b>Zespoły do spraw orzekania o niepełnosprawności</b>	<b>568 515,00</b>	<b>577 031,85</b>	<b>321 870,90</b>	<b>321 870,90</b>	<b>0,00</b>	<b>0,00</b>	<b>0,00</b>	<b>55,78</b>
	2110	Dotacje celowe otrzymane z budżetu państwa na zadania bieżące z zakresu administracji rządowej oraz inne zadania zlecone ustawami realizowane przez powiat	483 600,00	491 880,85	258 178,50	258 178,50	0,00	0,00	0,00	52,49
	2360	Dochody jednostek samorządu terytorialnego związane z realizacją zadań z zakresu administracji rządowej oraz innych zadań zleconych ustawami	915,00	915,00	515,40	515,40	0,00	0,00	0,00	56,33
	2710	Dotacja celowa otrzymana z tytułu pomocy finansowej udzielanej między jednostkami samorządu terytorialnego na dofinansowanie własnych zadań bieżących	84 000,00	84 236,00	63 177,00	63 177,00	0,00	0,00	0,00	75,00
<b>85324</b>		<b>Państwowy Fundusz Rehabilitacji Osób Niepełnosprawnych</b>	<b>0,00</b>	<b>33 417,00</b>	<b>37 917,23</b>	<b>37 917,23</b>	<b>0,00</b>	<b>0,00</b>	<b>0,00</b>	<b>113,47</b>
	0970	Wpływy z różnych dochodów	0,00	33 417,00	37 917,23	37 917,23	0,00	0,00	0,00	113,47
<b>85333</b>		<b>Powiatowe urzędy pracy</b>	<b>338 790,00</b>	<b>331 674,00</b>	<b>168 222,06</b>	<b>168 222,06</b>	<b>0,00</b>	<b>0,00</b>	<b>0,00</b>	<b>50,72</b>

	0620	Wpływy z opłat za zezwolenia, akredytacje oraz opłaty ewidencyjne, w tym opłaty za częstotliwości	0,00	0,00	300,00	300,00	0,00	0,00	0,00	-
	0690	Wpływy z różnych opłat	0,00	0,00	10 710,00	10 710,00	0,00	0,00	0,00	-
	0920	Wpływy z pozostałych odsetek	180,00	180,00	50,89	50,89	0,00	0,00	0,00	28,27
	0940	Wpływy z rozliczeń/zwrotów z lat ubiegłych	0,00	384,00	33,95	33,95	0,00	0,00	0,00	8,84
	0970	Wpływy z różnych dochodów	710,00	710,00	377,22	377,22	0,00	0,00	0,00	53,13
	2360	Dochody jednostek samorządu terytorialnego związane z realizacją zadań z zakresu administracji rządowej oraz innych zadań zleconych ustawami	17 900,00	16 900,00	0,00	0,00	0,00	0,00	0,00	0,00
	2690	Środki z Funduszu Pracy otrzymane na realizację zadań wynikających z odrębnych ustaw	320 000,00	313 500,00	156 750,00	156 750,00	0,00	0,00	0,00	50,00
	<b>85395</b>	<b>Pozostała działalność</b>	<b>2 338 114,00</b>	<b>2 573 344,00</b>	<b>1 788 519,39</b>	<b>1 785 324,63</b>	<b>1 689 666,26</b>	<b>3 194,76</b>	<b>3 194,76</b>	<b>69,50</b>
	0920	Wpływy z pozostałych odsetek	0,00	0,00	245,42	245,42	0,00	0,00	0,00	-
	0970	Wpływy z różnych dochodów	82 039,00	157 180,00	95 412,95	95 412,95	0,00	0,00	0,00	60,70
	2057	Dotacje celowe w ramach programów finansowanych z udziałem środków europejskich oraz środków, o których mowa w art. 5 ust. 3 pkt 5 lit. a i b ustawy, lub płatności w ramach budżetu środków europejskich, realizowanych przez jednostki samorządu terytorialnego	2 056 255,00	2 186 579,00	1 519 859,98	1 519 859,98	1 519 859,98	0,00	0,00	69,51
	2059	Dotacje celowe w ramach programów finansowanych z udziałem środków europejskich oraz środków, o których mowa w art. 5 ust. 3 pkt 5 lit. a i b ustawy, lub płatności w ramach budżetu środków europejskich, realizowanych przez jednostki samorządu terytorialnego	199 820,00	212 485,00	169 806,28	169 806,28	169 806,28	0,00	0,00	79,91
	6257	Dotacje celowe w ramach programów finansowych z udziałem środków europejskich oraz środków, o których mowa w art. 5 ust. 3 pkt 5 lit. a i b ustawy, lub płatności w ramach budżetu środków europejskich, realizowanych przez jednostki samorządu terytorialnego	0,00	15 585,00	0,00	0,00	0,00	0,00	0,00	0,00
	6259	Dotacje celowe w ramach programów finansowych z udziałem środków europejskich oraz środków, o których mowa w art. 5 ust. 3 pkt 5 lit. a i b ustawy, lub płatności w ramach budżetu środków europejskich, realizowanych przez jednostki samorządu terytorialnego	0,00	1 515,00	3 194,76	0,00	0,00	3 194,76	3 194,76	210,88
<b>854</b>		<b>Edukacyjna opieka wychowawcza</b>	<b>81 580,00</b>	<b>85 554,00</b>	<b>47 350,85</b>	<b>45 998,35</b>	<b>0,00</b>	<b>1 352,50</b>	<b>0,00</b>	<b>55,35</b>
	<b>85403</b>	<b>Specjalne ośrodki szkolno-wychowawcze</b>	<b>81 400,00</b>	<b>82 752,00</b>	<b>44 673,90</b>	<b>43 321,40</b>	<b>0,00</b>	<b>1 352,50</b>	<b>0,00</b>	<b>53,99</b>
	0830	Wpływy z usług	80 000,00	80 000,00	42 633,44	42 633,44	0,00	0,00	0,00	53,29

		0870	Wpływy ze sprzedaży składników majątkowych	0,00	1 352,00	1 352,50	0,00	0,00	1 352,50	0,00	100,04
		0920	Wpływy z pozostałych odsetek	600,00	600,00	160,23	160,23	0,00	0,00	0,00	26,71
		0970	Wpływy z różnych dochodów	800,00	800,00	527,73	527,73	0,00	0,00	0,00	65,97
	<b>85406</b>		<b>Poradnie psychologiczno-pedagogiczne, w tym poradnie specjalistyczne</b>	<b>180,00</b>	<b>2 802,00</b>	<b>2 676,95</b>	<b>2 676,95</b>	<b>0,00</b>	<b>0,00</b>	<b>0,00</b>	<b>95,54</b>
		0920	Wpływy z pozostałych odsetek	180,00	180,00	55,16	55,16	0,00	0,00	0,00	30,64
		0950	Wpływy z tytułu kar i odszkodowań wynikających z umów	0,00	2 622,00	2 621,79	2 621,79	0,00	0,00	0,00	99,99
<b>855</b>			<b>Rodzina</b>	<b>2 937 425,00</b>	<b>2 928 025,00</b>	<b>1 397 627,85</b>	<b>1 397 627,85</b>	<b>0,00</b>	<b>0,00</b>	<b>0,00</b>	<b>47,73</b>
	<b>85504</b>		<b>Wspieranie rodziny</b>	<b>40 900,00</b>	<b>41 300,00</b>	<b>0,00</b>	<b>0,00</b>	<b>0,00</b>	<b>0,00</b>	<b>0,00</b>	<b>0,00</b>
		2110	Dotacje celowe otrzymane z budżetu państwa na zadania bieżące z zakresu administracji rządowej oraz inne zadania zlecone ustawami realizowane przez powiat	40 900,00	41 300,00	0,00	0,00	0,00	0,00	0,00	0,00
	<b>85508</b>		<b>Rodziny zastępcze</b>	<b>1 991 209,00</b>	<b>1 981 409,00</b>	<b>990 549,42</b>	<b>990 549,42</b>	<b>0,00</b>	<b>0,00</b>	<b>0,00</b>	<b>49,99</b>
		0680	Wpływy od rodziców z tytułu opłaty za pobyt dziecka w pieczy zastępczej	22 408,00	22 408,00	446,89	446,89	0,00	0,00	0,00	1,99
		0920	Wpływy z pozostałych odsetek	0,00	0,00	9,28	9,28	0,00	0,00	0,00	-
		0940	Wpływy z rozliczeń/zwrotów z lat ubiegłych	0,00	0,00	344,07	344,07	0,00	0,00	0,00	-
		2160	Dotacje celowe otrzymane z budżetu państwa na zadania bieżące z zakresu administracji rządowej zlecone powiatom, związane z realizacją dodatku wychowawczego oraz dodatku do zryczałtowanej kwoty stanowiących pomoc państwa w wychowywaniu dzieci	1 048 100,00	1 038 300,00	549 400,00	549 400,00	0,00	0,00	0,00	52,91
		2320	Dotacje celowe otrzymane z powiatu na zadania bieżące realizowane na podstawie porozumień (umów) między jednostkami samorządu terytorialnego	247 643,00	247 643,00	126 972,81	126 972,81	0,00	0,00	0,00	51,27
		2900	Wpływy z wpłat gmin i powiatów na rzecz innych jednostek samorządu terytorialnego oraz związków gmin, związków powiatowo-gminnych, związków powiatów, związków metropolitalnych na dofinansowanie zadań bieżących	673 058,00	673 058,00	313 376,37	313 376,37	0,00	0,00	0,00	46,56
	<b>85510</b>		<b>Działalność placówek opiekuńczo-wychowawczych</b>	<b>905 316,00</b>	<b>905 316,00</b>	<b>407 078,43</b>	<b>407 078,43</b>	<b>0,00</b>	<b>0,00</b>	<b>0,00</b>	<b>44,97</b>
		0640	Wpływy z tytułu kosztów egzekucyjnych, opłaty komorniczej i kosztów upomnień	0,00	0,00	11,60	11,60	0,00	0,00	0,00	-

		0680	Wpływy od rodziców z tytułu opłaty za pobyt dziecka w pieczy zastępczej	6 000,00	6 000,00	0,00	0,00	0,00	0,00	0,00	0,00
		0920	Wpływy z pozostałych odsetek	100,00	100,00	114,69	114,69	0,00	0,00	0,00	114,69
		0940	Wpływy z rozliczeń/zwrotów z lat ubiegłych	3 000,00	3 000,00	453,44	453,44	0,00	0,00	0,00	15,11
		0960	Wpływy z otrzymanych spadków, zapisów i darowizn w postaci pieniężnej	5 000,00	5 000,00	1 420,60	1 420,60	0,00	0,00	0,00	28,41
		2900	Wpływy z wpłat gmin i powiatów na rzecz innych jednostek samorządu terytorialnego oraz związków gmin, związków powiatowo-gminnych, związków powiatów, związków metropolitalnych na dofinansowanie zadań bieżących	891 216,00	891 216,00	405 078,10	405 078,10	0,00	0,00	0,00	45,45
<b>900</b>			<b>Gospodarka komunalna i ochrona środowiska</b>	<b>178 800,00</b>	<b>178 800,00</b>	<b>112 697,54</b>	<b>112 697,54</b>	<b>0,00</b>	<b>0,00</b>	<b>0,00</b>	<b>63,03</b>
	<b>90019</b>		<b>Wpływy i wydatki związane z gromadzeniem środków z opłat i kar za korzystanie ze środowiska</b>	<b>178 800,00</b>	<b>178 800,00</b>	<b>112 697,54</b>	<b>112 697,54</b>	<b>0,00</b>	<b>0,00</b>	<b>0,00</b>	<b>63,03</b>
		0580	Wpływy z tytułu grzywien i innych kar pieniężnych od osób prawnych i innych jednostek organizacyjnych	800,00	800,00	0,00	0,00	0,00	0,00	0,00	0,00
		0690	Wpływy z różnych opłat	178 000,00	178 000,00	112 697,54	112 697,54	0,00	0,00	0,00	63,31
-	-	-	<b>OGÓLEM:</b>	<b>74 885 351,00</b>	<b>82 907 397,85</b>	<b>41 368 009,36</b>	<b>41 030 922,73</b>	<b>1 719 125,30</b>	<b>337 086,63</b>	<b>3 194,76</b>	<b>49,90</b>

**Źródła dochodów oraz przychodów w wersji graficznej przedstawiają się następująco:**

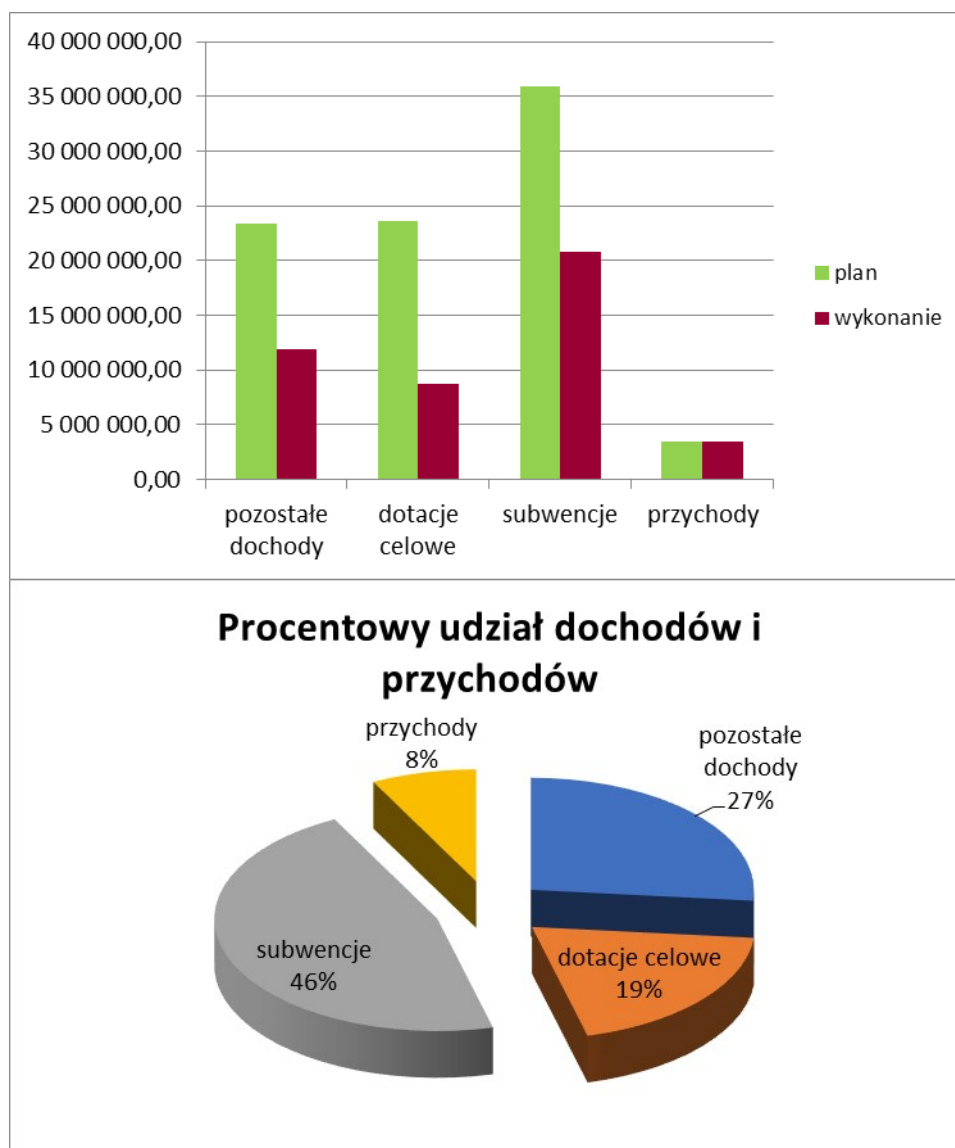

**2. Wykonanie dochodów na realizację zadań z zakresu administracji rządowej i innych zleconych jednostce samorządu terytorialnego odrębnymi ustawami.**

Dochody na realizację zadań z zakresu administracji rządowej i innych zleconych jednostce samorządu terytorialnego ustawami zrealizowane zostały w wysokości 6.513.983,05 zł, co dało 43,49%. Szczegółowo dochody oraz ich realizację określa **poniższa tabela.**

Dział	Rozdział	§	Treść	plan na 30.06.2019	wykonanie na 30.06.2019	% wykonania
<b>010</b>			<b>Rolnictwo i łowiectwo</b>	<b>10 000,00</b>	<b>4 800,00</b>	<b>48,00</b>
	01005		Prace geodezyjno-urzędzeniowe na potrzeby rolnictwa	10 000,00	4 800,00	48,00
		2110	Dotacje celowe otrzymane z budżetu państwa na zadania bieżące z zakresu administracji rządowej oraz inne zadania zlecone ustawami realizowane przez powiat	10 000,00	4 800,00	48,00
<b>700</b>			<b>Gospodarka mieszkaniowa</b>	<b>116 000,00</b>	<b>40 400,00</b>	<b>34,83</b>
	70005		Gospodarka gruntami i nieruchomościami	116 000,00	40 400,00	34,83
		2110	Dotacje celowe otrzymane z budżetu państwa na zadania bieżące z zakresu administracji rządowej oraz inne zadania zlecone ustawami realizowane przez powiat	116 000,00	40 400,00	34,83
<b>710</b>			<b>Działalność usługowa</b>	<b>688 000,00</b>	<b>371 000,00</b>	<b>53,92</b>
	71012		Zadania z zakresu geodezji i kartografii	325 000,00	171 000,00	52,62
		2110	Dotacje celowe otrzymane z budżetu państwa na zadania bieżące z zakresu administracji rządowej oraz inne zadania zlecone ustawami realizowane przez powiat	325 000,00	171 000,00	52,62
	71015		Nadzór budowlany	363 000,00	200 000,00	55,10
		2110	Dotacje celowe otrzymane z budżetu państwa na zadania bieżące z zakresu administracji rządowej oraz inne zadania zlecone ustawami realizowane przez powiat	363 000,00	200 000,00	55,10
<b>750</b>			<b>Administracja publiczna</b>	<b>224 354,00</b>	<b>135 474,58</b>	<b>60,38</b>
	75011		Urzędy wojewódzkie	202 854,00	115 300,00	56,84
		2110	Dotacje celowe otrzymane z budżetu państwa na zadania bieżące z zakresu administracji rządowej oraz inne zadania zlecone ustawami realizowane przez powiat	202 854,00	115 300,00	56,84
	75045		Kwalifikacja wojskowa	21 500,00	20 174,58	93,84
		2110	Dotacje celowe otrzymane z budżetu państwa na zadania bieżące z zakresu administracji rządowej oraz inne zadania zlecone ustawami realizowane przez powiat	21 500,00	20 174,58	93,84
<b>752</b>			<b>Obrona narodowa</b>	<b>54 930,00</b>	<b>1 500,00</b>	<b>2,73</b>
	75212		Pozostałe wydatki obronne	1 500,00	1 500,00	100,00
		2110	Dotacje celowe otrzymane z budżetu państwa na zadania bieżące z zakresu administracji rządowej oraz inne zadania zlecone ustawami realizowane przez powiat	1 500,00	1 500,00	100,00
	75295		Pozostała działalność	53 430,00	0,00	0,00
		2110	Dotacje celowe otrzymane z budżetu państwa na zadania bieżące z zakresu administracji rządowej oraz inne zadania zlecone ustawami realizowane przez powiat	53 430,00	0,00	0,00
<b>754</b>			<b>Bezpieczeństwo publiczne i ochrona przeciwpożarowa</b>	<b>10 506 666,00</b>	<b>4 526 000,00</b>	<b>43,08</b>
	75411		Komendy powiatowe Państwowej Straży Pożarnej	10 501 666,00	4 521 000,00	43,05
		2110	Dotacje celowe otrzymane z budżetu państwa na zadania bieżące z zakresu administracji rządowej oraz inne zadania zlecone ustawami realizowane przez powiat	7 201 666,00	4 521 000,00	62,78



	6410	Dotacje celowe otrzymane z budżetu państwa na inwestycje i zakupy inwestycyjne z zakresu administracji rządowej oraz inne zadania zlecone ustawami realizowane przez powiat	3 300 000,00	0,00	0,00
	w tym	<i>L UW środki na zad. Budowa Jednostki Ratowniczo-Gaśniczej PSP w Szprotawie</i>	<i>3 300 000,00</i>	<i>0,00</i>	<i>0,00</i>
	75414	Obrona cywilna	5 000,00	5 000,00	100,00
	2110	Dotacje celowe otrzymane z budżetu państwa na zadania bieżące z zakresu administracji rządowej oraz inne zadania zlecone ustawami realizowane przez powiat	5 000,00	5 000,00	100,00
<b>755</b>		<b>Wymiar sprawiedliwości</b>	<b>198 000,00</b>	<b>91 614,97</b>	<b>46,27</b>
	75515	Nieodpłatna pomoc prawna	198 000,00	91 614,97	46,27
	2110	Dotacje celowe otrzymane z budżetu państwa na zadania bieżące z zakresu administracji rządowej oraz inne zadania zlecone ustawami realizowane przez powiat	198 000,00	91 614,97	46,27
<b>851</b>		<b>Ochrona zdrowia</b>	<b>1 245 000,00</b>	<b>525 100,00</b>	<b>42,18</b>
	85156	Składki na ubezpieczenie zdrowotne oraz świadczenia dla osób nie objętych obowiązkiem ubezpieczenia zdrowotnego	1 245 000,00	525 100,00	42,18
	2110	Dotacje celowe otrzymane z budżetu państwa na zadania bieżące z zakresu administracji rządowej oraz inne zadania zlecone ustawami realizowane przez powiat	1 245 000,00	525 100,00	42,18
	w tym:	<i>PUP Żagań</i>	<i>1 226 956,00</i>	<i>516 730,00</i>	<i>42,11</i>
		<i>ZSTiL Żagań</i>	<i>1 196,00</i>	<i>837,00</i>	<i>69,98</i>
		<i>PDDz Szprotawa</i>	<i>16 848,00</i>	<i>7 533,00</i>	<i>44,71</i>
<b>852</b>		<b>Pomoc społeczna</b>	<b>365 400,00</b>	<b>10 515,00</b>	<b>2,88</b>
	85203	Ośrodki wsparcia	350 500,00	10 515,00	3,00
	2110	Dotacje celowe otrzymane z budżetu państwa na zadania bieżące z zakresu administracji rządowej oraz inne zadania zlecone ustawami realizowane przez powiat	350 500,00	10 515,00	3,00
	85205	Zadania w zakresie przeciwdziałania przemocy w rodzinie	14 900,00	0,00	0,00
	2110	Dotacje celowe otrzymane z budżetu państwa na zadania bieżące z zakresu administracji rządowej oraz inne zadania zlecone ustawami realizowane przez powiat	14 900,00	0,00	0,00
<b>853</b>		<b>Pozostałe zadania w zakresie polityki społecznej</b>	<b>491 880,85</b>	<b>258 178,50</b>	<b>52,49</b>
	85321	Zespoły do spraw orzekania o niepełnosprawności	491 880,85	258 178,50	52,49
	2110	Dotacje celowe otrzymane z budżetu państwa na zadania bieżące z zakresu administracji rządowej oraz inne zadania zlecone ustawami realizowane przez powiat	491 880,85	258 178,50	52,49
<b>855</b>		<b>Rodzina</b>	<b>1 079 600,00</b>	<b>549 400,00</b>	<b>50,89</b>
	85504	Wspieranie rodziny	41 300,00	0,00	0,00
	2110	Dotacje celowe otrzymane z budżetu państwa na zadania bieżące z zakresu administracji rządowej oraz inne zadania zlecone ustawami realizowane przez powiat	41 300,00	0,00	0,00
	85508	Rodziny zastępcze	1 038 300,00	549 400,00	52,91

		2160	Dotacje celowe otrzymane z budżetu państwa na zadania bieżące z zakresu administracji rządowej zlecone powiatom, związane z realizacją dodatku wychowawczego oraz dodatku do zryczałtowanej kwoty stanowiących pomoc państwa w wychowywaniu dzieci	1 038 300,00	549 400,00	52,91
<b>Razem:</b>				<b>14 979 830,85</b>	<b>6 513 983,05</b>	<b>43,49</b>

### 3. Wykonanie dochodów na realizację zadań wykonywanych na mocy porozumień z organami administracji rządowej.

Dochody na realizację zadań wykonywanych na mocy porozumień z organami administracji rządowej w 2019 roku zostały zaplanowane w wysokości 63.400,00 zł a na dzień 30 czerwca wykonane w wysokości 62.806,38 zł z przeznaczeniem na przeprowadzenie kwalifikacji wojskowej oraz na realizację programu kompleksowego wsparcia dla rodzin „Za życiem”.

Dział	Rozdział	§	Treść	plan na 30.06.2019	wykonanie na 30.06.2019	% wykonania
<b>750</b>			<b>Administracja publiczna</b>	<b>16 000,00</b>	<b>15 406,38</b>	<b>96,29</b>
	75045		Kwalifikacja wojskowa	16 000,00	15 406,38	96,29
		2120	Dotacje celowe otrzymane z budżetu państwa na zadania bieżące realizowane przez powiat na podstawie porozumień z organami administracji rządowej	16 000,00	15 406,38	96,29
<b>801</b>			<b>Oświata i wychowanie</b>	<b>47 400,00</b>	<b>47 400,00</b>	<b>100,00</b>
	80195		Pozostała działalność	47 400,00	47 400,00	100,00
		2120	Dotacje celowe otrzymane z budżetu państwa na zadania bieżące realizowane przez powiat na podstawie porozumień z organami administracji rządowej	47 400,00	47 400,00	100,00
		w tym:	<i>PROGRAM KOMPLEKSOWEGO WSPARCIA RODZIN „Za Życiem” 2017-2021</i>	<i>47 400,00</i>	<i>47 400,00</i>	100,00
<b>Razem:</b>				<b>63 400,00</b>	<b>62 806,38</b>	<b>99,06</b>

### 4. Wykonanie dochodów na realizację zadań realizowanych na podstawie porozumień między jednostkami samorządu terytorialnego.

Dział	Rozdział	§	Treść	plan na 30.06.2019	wykonanie na 30.06.2019	% wykonania
<b>010</b>			<b>Rolnictwo i łowiectwo</b>	<b>390 000,00</b>	<b>0,00</b>	<b>0,00</b>
	01042		Wyłączenie z produkcji gruntów rolnych	390 000,00	0,00	0,00
		6630	Dotacje celowe otrzymane z samorządu województwa na inwestycje i zakupy inwestycyjne realizowane na podstawie porozumień (umów) między jednostkami samorządu terytorialnego	390 000,00	0,00	0,00
		w tym:	<i>LUW dotacja na dofinansowanie zadania: Przebudowa drogi dojazdowej do gruntów rolnych nr 1060F w m. Siecieborzyce</i>	<i>150 000,00</i>	<i>0,00</i>	0,00

			<i>LUW dotacja na dofinansowanie zadania: Przebudowa drogi dojazdowej do gruntów rolnych nr 1039F</i>	240 000,00	0,00	0,00
<b>801</b>			<b>Oświata i wychowanie</b>	<b>17 000,00</b>	<b>1 671,20</b>	<b>9,83</b>
	80115		Technika	15 000,00	0,00	0,00
		2320	Dotacje celowe otrzymane z powiatu na zadania bieżące realizowane na podstawie porozumień (umów) między jednostkami samorządu terytorialnego	15 000,00	0,00	0,00
		w tym:	<i>Powiat Żarski za kształcenie zawodowe uczniów</i>	<i>15 000,00</i>	<i>0,00</i>	
	80120		Licea ogólnokształcące	2 000,00	1 671,20	83,56
		2320	Dotacje celowe otrzymane z powiatu na zadania bieżące realizowane na podstawie porozumień (umów) między jednostkami samorządu terytorialnego	2 000,00	1 671,20	83,56
		w tym:	<i>Powiat Bolesławiecki za naukę religii prawosławnej w ZSP w Szprotawie</i>	<i>2 000,00</i>	<i>1 671,20</i>	
<b>855</b>			<b>Rodzina</b>	<b>247 643,00</b>	<b>126 972,81</b>	<b>51,27</b>
	85508		Rodziny zastępcze	247 643,00	126 972,81	51,27
		2320	Dotacje celowe otrzymane z powiatu na zadania bieżące realizowane na podstawie porozumień (umów) między jednostkami samorządu terytorialnego	247 643,00	126 972,81	51,27
			<i>Powiat Złotoryjski</i>	<i>12 872,00</i>	<i>6 341,94</i>	
			<i>Powiat Nowosolski</i>	<i>16 656,00</i>	<i>5 219,00</i>	
			<i>Powiat Jaworzno</i>	<i>12 624,00</i>	<i>6 312,00</i>	
			<i>Powiat Żarski</i>	<i>23 484,00</i>	<i>11 742,00</i>	
			<i>Powiat Sandomierski</i>	<i>14 893,00</i>	<i>7 352,34</i>	
		w tym:	<i>Powiat Zgorzelecki</i>	<i>37 106,00</i>	<i>26 505,80</i>	
			<i>Powiat Zielonogórski</i>	<i>24 984,00</i>	<i>13 758,00</i>	
			<i>Powiat Krośnieński</i>	<i>50 496,00</i>	<i>22 477,73</i>	
			<i>Powiat Wejherowski</i>	<i>8 328,00</i>	<i>4 164,00</i>	
			<i>Powiat Górowski</i>	<i>37 872,00</i>	<i>18 936,00</i>	
			<i>Powiat Lwówecki</i>	<i>8 328,00</i>	<i>4 164,00</i>	
<b>Razem:</b>				<b>654 643,00</b>	<b>128 644,01</b>	<b>19,65</b>

### III. Wydatki

#### 1. Wykonanie wydatków.

Wydatki w I półroczu 2019 roku zrealizowano w wysokości 34.709.182,84 zł, co dało 41,55% wykonania planu.

Szczegółowo wykonanie wydatków określa **poniższa tabela**.



		4510	Oplaty na rzecz budżetu państwa	500,00	497,00	497,00	497,00	0,00	497,00	0,00	0,00	0,00	0,00	0,00	0,00	0,00	99,40	
		6050	Wydatki inwestycyjne jednostek budżetowych	8 351 967,00	655 353,98	0,00	0,00	0,00	0,00	0,00	0,00	0,00	0,00	0,00	655 353,98	655 353,98	0,00	7,85
		6060	Wydatki na zakupy inwestycyjne jednostek budżetowych	350 000,00	349 320,00	0,00	0,00	0,00	0,00	0,00	0,00	0,00	0,00	0,00	349 320,00	349 320,00	0,00	99,81
<b>630</b>			<b>Turystyka</b>	<b>9 900,00</b>	<b>1 000,00</b>	<b>1 000,00</b>	<b>1 000,00</b>	<b>0,00</b>	<b>1 000,00</b>	<b>0,00</b>	<b>0,00</b>	<b>0,00</b>	<b>0,00</b>	<b>0,00</b>	<b>0,00</b>	<b>0,00</b>	<b>0,00</b>	<b>10,10</b>
	<b>63003</b>		<b>Zadania w zakresie upowszechniania turystyki</b>	<b>9 900,00</b>	<b>1 000,00</b>	<b>1 000,00</b>	<b>1 000,00</b>	<b>0,00</b>	<b>1 000,00</b>	<b>0,00</b>	<b>0,00</b>	<b>0,00</b>	<b>0,00</b>	<b>0,00</b>	<b>0,00</b>	<b>0,00</b>	<b>0,00</b>	<b>10,10</b>
		4190	Nagrody konkursowe	5 400,00	0,00	0,00	0,00	0,00	0,00	0,00	0,00	0,00	0,00	0,00	0,00	0,00	0,00	0,00
		4210	Zakup materiałów i wyposażenia	1 000,00	500,00	500,00	500,00	0,00	500,00	0,00	0,00	0,00	0,00	0,00	0,00	0,00	0,00	50,00
		4300	Zakup usług pozostałych	3 500,00	500,00	500,00	500,00	0,00	500,00	0,00	0,00	0,00	0,00	0,00	0,00	0,00	0,00	14,29
<b>700</b>			<b>Gospodarka mieszkaniowa</b>	<b>162 930,00</b>	<b>49 560,35</b>	<b>49 560,35</b>	<b>49 560,35</b>	<b>13 554,50</b>	<b>36 005,85</b>	<b>0,00</b>	<b>0,00</b>	<b>0,00</b>	<b>0,00</b>	<b>0,00</b>	<b>0,00</b>	<b>0,00</b>	<b>0,00</b>	<b>30,42</b>
	<b>70005</b>		<b>Gospodarka gruntami i nieruchomościami</b>	<b>162 930,00</b>	<b>49 560,35</b>	<b>49 560,35</b>	<b>49 560,35</b>	<b>13 554,50</b>	<b>36 005,85</b>	<b>0,00</b>	<b>0,00</b>	<b>0,00</b>	<b>0,00</b>	<b>0,00</b>	<b>0,00</b>	<b>0,00</b>	<b>0,00</b>	<b>30,42</b>
		4010	Wynagrodzenia osobowe pracowników	36 808,00	9 671,44	9 671,44	9 671,44	9 671,44	0,00	0,00	0,00	0,00	0,00	0,00	0,00	0,00	0,00	26,28
		4040	Dotatkowe wynagrodzenie roczne	2 672,00	1 891,90	1 891,90	1 891,90	1 891,90	0,00	0,00	0,00	0,00	0,00	0,00	0,00	0,00	0,00	70,80
		4110	Składki na ubezpieczenia społeczne	7 850,00	1 944,81	1 944,81	1 944,81	1 944,81	0,00	0,00	0,00	0,00	0,00	0,00	0,00	0,00	0,00	24,77
		4120	Składki na Fundusz Pracy oraz Solidarnościowy Fundusz Wsparcia Osób Niepełnosprawnych	1 100,00	46,35	46,35	46,35	46,35	0,00	0,00	0,00	0,00	0,00	0,00	0,00	0,00	0,00	4,21
		4210	Zakup materiałów i wyposażenia	1 000,00	196,80	196,80	196,80	0,00	196,80	0,00	0,00	0,00	0,00	0,00	0,00	0,00	0,00	19,68
		4300	Zakup usług pozostałych	67 526,00	11 009,70	11 009,70	11 009,70	0,00	11 009,70	0,00	0,00	0,00	0,00	0,00	0,00	0,00	0,00	16,30
		4480	Podatek od nieruchomości	26 730,00	17 335,20	17 335,20	17 335,20	0,00	17 335,20	0,00	0,00	0,00	0,00	0,00	0,00	0,00	0,00	64,85
		4520	Oplaty na rzecz budżetów jednostek samorządu terytorialnego	1 244,00	1 243,29	1 243,29	1 243,29	0,00	1 243,29	0,00	0,00	0,00	0,00	0,00	0,00	0,00	0,00	99,94
		4610	Koszty postępowania sądowego i prokuratorskiego	17 000,00	6 220,86	6 220,86	6 220,86	0,00	6 220,86	0,00	0,00	0,00	0,00	0,00	0,00	0,00	0,00	36,59
		4700	Szkolenia pracowników niebędących członkami korpusu służby cywilnej	1 000,00	0,00	0,00	0,00	0,00	0,00	0,00	0,00	0,00	0,00	0,00	0,00	0,00	0,00	0,00
<b>710</b>			<b>Działalność usługowa</b>	<b>1 394 166,00</b>	<b>413 743,99</b>	<b>413 743,99</b>	<b>413 732,11</b>	<b>371 643,26</b>	<b>42 088,85</b>	<b>0,00</b>	<b>11,88</b>	<b>0,00</b>	<b>0,00</b>	<b>0,00</b>	<b>0,00</b>	<b>0,00</b>	<b>0,00</b>	<b>29,68</b>
	<b>71005</b>		<b>Prace geologiczne (nieinwestycyjne)</b>	<b>6 000,00</b>	<b>1 399,99</b>	<b>1 399,99</b>	<b>1 399,99</b>	<b>0,00</b>	<b>1 399,99</b>	<b>0,00</b>	<b>0,00</b>	<b>0,00</b>	<b>0,00</b>	<b>0,00</b>	<b>0,00</b>	<b>0,00</b>	<b>0,00</b>	<b>23,33</b>
		4300	Zakup usług pozostałych	6 000,00	1 399,99	1 399,99	1 399,99	0,00	1 399,99	0,00	0,00	0,00	0,00	0,00	0,00	0,00	0,00	23,33
	<b>71012</b>		<b>Zadania z zakresu geodezji i kartografii</b>	<b>1 024 970,00</b>	<b>221 410,55</b>	<b>221 410,55</b>	<b>221 410,55</b>	<b>200 821,90</b>	<b>20 588,65</b>	<b>0,00</b>	<b>0,00</b>	<b>0,00</b>	<b>0,00</b>	<b>0,00</b>	<b>0,00</b>	<b>0,00</b>	<b>0,00</b>	<b>21,60</b>
		2900	Wpłaty gmin i powiatów na rzecz innych jednostek samorządu terytorialnego oraz związków gmin, związków powiatowo-gminnych, związków powiatów, związków metropolitalnych na dofinansowanie zadań bieżących	2 516,00	0,00	0,00	0,00	0,00	0,00	0,00	0,00	0,00	0,00	0,00	0,00	0,00	0,00	0,00
		4010	Wynagrodzenia osobowe pracowników	329 326,00	145 105,38	145 105,38	145 105,38	145 105,38	0,00	0,00	0,00	0,00	0,00	0,00	0,00	0,00	0,00	44,06
		4040	Dotatkowe wynagrodzenie roczne	42 510,00	23 209,57	23 209,57	23 209,57	23 209,57	0,00	0,00	0,00	0,00	0,00	0,00	0,00	0,00	0,00	54,60
		4110	Składki na ubezpieczenia społeczne	54 075,00	28 702,45	28 702,45	28 702,45	28 702,45	0,00	0,00	0,00	0,00	0,00	0,00	0,00	0,00	0,00	53,08

	4120	Składki na Fundusz Pracy oraz Solidarnościowy Fundusz Wsparcia Osób Niepełnosprawnych	7 465,00	3 804,50	3 804,50	3 804,50	3 804,50	0,00	0,00	0,00	0,00	0,00	0,00	0,00	0,00	0,00	50,96
	4210	Zakup materiałów i wyposażenia	12 000,00	8 531,42	8 531,42	8 531,42	0,00	8 531,42	0,00	0,00	0,00	0,00	0,00	0,00	0,00	0,00	71,10
	4270	Zakup usług remontowych	4 000,00	984,00	984,00	984,00	0,00	984,00	0,00	0,00	0,00	0,00	0,00	0,00	0,00	0,00	24,60
	4300	Zakup usług pozostałych	208 600,00	8 670,77	8 670,77	8 670,77	0,00	8 670,77	0,00	0,00	0,00	0,00	0,00	0,00	0,00	0,00	4,16
	4360	Oplaty z tytułu zakupu usług telekomunikacyjnych	6 000,00	2 402,46	2 402,46	2 402,46	0,00	2 402,46	0,00	0,00	0,00	0,00	0,00	0,00	0,00	0,00	40,04
	4700	Szkolenia pracowników niebędących członkami korpusu służby cywilnej	0,00	0,00	0,00	0,00	0,00	0,00	0,00	0,00	0,00	0,00	0,00	0,00	0,00	0,00	-
	6060	Wydatki na zakupy inwestycyjne jednostek budżetowych	0,00	0,00	0,00	0,00	0,00	0,00	0,00	0,00	0,00	0,00	0,00	0,00	0,00	0,00	-
	6650	Wpłaty gmin i powiatów na rzecz innych jednostek samorządu terytorialnego oraz związków gmin, związków powiatowo-gminnych lub związków powiatów na dofinansowanie zadań inwestycyjnych i zakupów inwestycyjnych	358 478,00	0,00	0,00	0,00	0,00	0,00	0,00	0,00	0,00	0,00	0,00	0,00	0,00	0,00	0,00
<b>71015</b>		<b>Nadzór budowlany</b>	<b>363 196,00</b>	<b>190 933,45</b>	<b>190 933,45</b>	<b>190 921,57</b>	<b>170 821,36</b>	<b>20 100,21</b>	<b>0,00</b>	<b>11,88</b>	<b>0,00</b>	<b>0,00</b>	<b>0,00</b>	<b>0,00</b>	<b>0,00</b>	<b>0,00</b>	<b>52,57</b>
	3020	Wydatki osobowe niezaliczone do wynagrodzeń	1 000,00	11,88	11,88	0,00	0,00	0,00	0,00	11,88	0,00	0,00	0,00	0,00	0,00	0,00	1,19
	4010	Wynagrodzenia osobowe pracowników	104 728,00	53 553,00	53 553,00	53 553,00	53 553,00	0,00	0,00	0,00	0,00	0,00	0,00	0,00	0,00	0,00	51,14
	4020	Wynagrodzenia osobowe członków korpusu służby cywilnej	143 436,00	70 512,82	70 512,82	70 512,82	70 512,82	0,00	0,00	0,00	0,00	0,00	0,00	0,00	0,00	0,00	49,16
	4040	Dotatkowe wynagrodzenie roczne	20 304,00	19 900,06	19 900,06	19 900,06	19 900,06	0,00	0,00	0,00	0,00	0,00	0,00	0,00	0,00	0,00	98,01
	4110	Składki na ubezpieczenia społeczne	48 972,00	23 868,74	23 868,74	23 868,74	23 868,74	0,00	0,00	0,00	0,00	0,00	0,00	0,00	0,00	0,00	48,74
	4120	Składki na Fundusz Pracy oraz Solidarnościowy Fundusz Wsparcia Osób Niepełnosprawnych	6 691,00	2 986,74	2 986,74	2 986,74	2 986,74	0,00	0,00	0,00	0,00	0,00	0,00	0,00	0,00	0,00	44,64
	4170	Wynagrodzenia bezosobowe	2 760,00	0,00	0,00	0,00	0,00	0,00	0,00	0,00	0,00	0,00	0,00	0,00	0,00	0,00	0,00
	4210	Zakup materiałów i wyposażenia	2 998,00	2 087,89	2 087,89	2 087,89	0,00	2 087,89	0,00	0,00	0,00	0,00	0,00	0,00	0,00	0,00	69,64
	4260	Zakup energii	5 762,00	2 881,14	2 881,14	2 881,14	0,00	2 881,14	0,00	0,00	0,00	0,00	0,00	0,00	0,00	0,00	50,00
	4280	Zakup usług zdrowotnych	900,00	650,00	650,00	650,00	0,00	650,00	0,00	0,00	0,00	0,00	0,00	0,00	0,00	0,00	72,22
	4300	Zakup usług pozostałych	14 100,00	7 281,22	7 281,22	7 281,22	0,00	7 281,22	0,00	0,00	0,00	0,00	0,00	0,00	0,00	0,00	51,64
	4360	Oplaty z tytułu zakupu usług telekomunikacyjnych	2 870,00	1 359,58	1 359,58	1 359,58	0,00	1 359,58	0,00	0,00	0,00	0,00	0,00	0,00	0,00	0,00	47,37
	4410	Podróże służbowe krajowe	600,00	186,38	186,38	186,38	0,00	186,38	0,00	0,00	0,00	0,00	0,00	0,00	0,00	0,00	31,06
	4430	Różne opłaty i składki	800,00	0,00	0,00	0,00	0,00	0,00	0,00	0,00	0,00	0,00	0,00	0,00	0,00	0,00	0,00
	4440	Odpisy na zakładowy fundusz świadczeń socjalnych	5 775,00	5 000,00	5 000,00	5 000,00	0,00	5 000,00	0,00	0,00	0,00	0,00	0,00	0,00	0,00	0,00	86,58
	4550	Szkolenia członków korpusu służby cywilnej	900,00	218,00	218,00	218,00	0,00	218,00	0,00	0,00	0,00	0,00	0,00	0,00	0,00	0,00	24,22
	4700	Szkolenia pracowników niebędących członkami korpusu służby cywilnej	600,00	436,00	436,00	436,00	0,00	436,00	0,00	0,00	0,00	0,00	0,00	0,00	0,00	0,00	72,67
<b>750</b>		<b>Administracja publiczna</b>	<b>9 236 096,00</b>	<b>4 666 996,44</b>	<b>4 654 721,04</b>	<b>4 442 676,01</b>	<b>3 218 149,56</b>	<b>1 224 526,45</b>	<b>0,00</b>	<b>212 045,03</b>	<b>0,00</b>	<b>0,00</b>	<b>0,00</b>	<b>12 275,40</b>	<b>12 275,40</b>	<b>0,00</b>	<b>50,53</b>
<b>75011</b>		<b>Urzędy wojewódzkie</b>	<b>399 394,00</b>	<b>184 110,69</b>	<b>184 110,69</b>	<b>184 110,69</b>	<b>184 110,69</b>	<b>0,00</b>	<b>0,00</b>	<b>0,00</b>	<b>0,00</b>	<b>0,00</b>	<b>0,00</b>	<b>0,00</b>	<b>0,00</b>	<b>0,00</b>	<b>46,10</b>

	4010	Wynagrodzenia osobowe pracowników	315 760,00	136 487,67	136 487,67	136 487,67	136 487,67	0,00	0,00	0,00	0,00	0,00	0,00	0,00	0,00	0,00	43,23
	4040	Dodatkowe wynagrodzenie roczne	19 594,00	19 593,50	19 593,50	19 593,50	19 593,50	0,00	0,00	0,00	0,00	0,00	0,00	0,00	0,00	0,00	100,00
	4110	Składki na ubezpieczenia społeczne	53 940,00	24 906,75	24 906,75	24 906,75	24 906,75	0,00	0,00	0,00	0,00	0,00	0,00	0,00	0,00	0,00	46,17
	4120	Składki na Fundusz Pracy oraz Solidarnościowy Fundusz Wsparcia Osób Niepełnosprawnych	10 100,00	3 122,77	3 122,77	3 122,77	3 122,77	0,00	0,00	0,00	0,00	0,00	0,00	0,00	0,00	0,00	30,92
<b>75019</b>		<b>Rady powiatów</b>	<b>424 140,00</b>	<b>188 676,57</b>	<b>188 676,57</b>	<b>6 169,76</b>	<b>0,00</b>	<b>6 169,76</b>	<b>0,00</b>	<b>182 506,81</b>	<b>0,00</b>	<b>0,00</b>	<b>0,00</b>	<b>0,00</b>	<b>0,00</b>	<b>0,00</b>	<b>44,48</b>
	3030	Różne wydatki na rzecz osób fizycznych	400 570,00	182 506,81	182 506,81	0,00	0,00	0,00	0,00	182 506,81	0,00	0,00	0,00	0,00	0,00	0,00	45,56
	4210	Zakup materiałów i wyposażenia	1 300,00	495,84	495,84	495,84	0,00	495,84	0,00	0,00	0,00	0,00	0,00	0,00	0,00	0,00	38,14
	4220	Zakup środków żywności	2 000,00	198,41	198,41	198,41	0,00	198,41	0,00	0,00	0,00	0,00	0,00	0,00	0,00	0,00	9,92
	4300	Zakup usług pozostałych	12 800,00	4 021,45	4 021,45	4 021,45	0,00	4 021,45	0,00	0,00	0,00	0,00	0,00	0,00	0,00	0,00	31,42
	4360	Oplaty z tytułu zakupu usług telekomunikacyjnych	7 470,00	1 454,06	1 454,06	1 454,06	0,00	1 454,06	0,00	0,00	0,00	0,00	0,00	0,00	0,00	0,00	19,47
<b>75020</b>		<b>Starostwa powiatowe</b>	<b>8 141 576,00</b>	<b>4 184 004,43</b>	<b>4 171 729,03</b>	<b>4 142 190,81</b>	<b>3 012 615,06</b>	<b>1 129 575,75</b>	<b>0,00</b>	<b>29 538,22</b>	<b>0,00</b>	<b>0,00</b>	<b>0,00</b>	<b>12 275,40</b>	<b>12 275,40</b>	<b>0,00</b>	<b>51,39</b>
	3020	Wydatki osobowe niezaliczone do wynagrodzeń	40 000,00	29 538,22	29 538,22	0,00	0,00	0,00	0,00	29 538,22	0,00	0,00	0,00	0,00	0,00	0,00	73,85
	4010	Wynagrodzenia osobowe pracowników	4 748 784,00	2 230 026,92	2 230 026,92	2 230 026,92	2 230 026,92	0,00	0,00	0,00	0,00	0,00	0,00	0,00	0,00	0,00	46,96
	4040	Dodatkowe wynagrodzenie roczne	315 655,00	315 655,00	315 655,00	315 655,00	315 655,00	0,00	0,00	0,00	0,00	0,00	0,00	0,00	0,00	0,00	100,00
	4110	Składki na ubezpieczenia społeczne	817 195,00	415 050,16	415 050,16	415 050,16	415 050,16	0,00	0,00	0,00	0,00	0,00	0,00	0,00	0,00	0,00	50,79
	4120	Składki na Fundusz Pracy oraz Solidarnościowy Fundusz Wsparcia Osób Niepełnosprawnych	111 705,00	47 007,98	47 007,98	47 007,98	47 007,98	0,00	0,00	0,00	0,00	0,00	0,00	0,00	0,00	0,00	42,08
	4170	Wynagrodzenia bezosobowe	8 712,00	4 875,00	4 875,00	4 875,00	4 875,00	0,00	0,00	0,00	0,00	0,00	0,00	0,00	0,00	0,00	55,96
	4210	Zakup materiałów i wyposażenia	879 132,00	423 813,15	423 813,15	423 813,15	0,00	423 813,15	0,00	0,00	0,00	0,00	0,00	0,00	0,00	0,00	48,21
	4220	Zakup środków żywności	11 000,00	4 278,98	4 278,98	4 278,98	0,00	4 278,98	0,00	0,00	0,00	0,00	0,00	0,00	0,00	0,00	38,90
	4260	Zakup energii	173 200,00	125 466,53	125 466,53	125 466,53	0,00	125 466,53	0,00	0,00	0,00	0,00	0,00	0,00	0,00	0,00	72,44
	4270	Zakup usług remontowych	76 000,00	811,80	811,80	811,80	0,00	811,80	0,00	0,00	0,00	0,00	0,00	0,00	0,00	0,00	1,07
	4280	Zakup usług zdrowotnych	6 000,00	4 673,00	4 673,00	4 673,00	0,00	4 673,00	0,00	0,00	0,00	0,00	0,00	0,00	0,00	0,00	77,88
	4300	Zakup usług pozostałych	536 249,00	319 250,55	319 250,55	319 250,55	0,00	319 250,55	0,00	0,00	0,00	0,00	0,00	0,00	0,00	0,00	59,53
	4360	Oplaty z tytułu zakupu usług telekomunikacyjnych	97 000,00	47 145,38	47 145,38	47 145,38	0,00	47 145,38	0,00	0,00	0,00	0,00	0,00	0,00	0,00	0,00	48,60
	4380	Zakup usług obejmujących tłumaczenia	5 000,00	1 055,50	1 055,50	1 055,50	0,00	1 055,50	0,00	0,00	0,00	0,00	0,00	0,00	0,00	0,00	21,11
	4390	Zakup usług obejmujących wykonanie ekspertyz, analiz i opinii	2 000,00	0,00	0,00	0,00	0,00	0,00	0,00	0,00	0,00	0,00	0,00	0,00	0,00	0,00	0,00
	4410	Podróże służbowe krajowe	35 000,00	24 215,00	24 215,00	24 215,00	0,00	24 215,00	0,00	0,00	0,00	0,00	0,00	0,00	0,00	0,00	69,19
	4420	Podróże służbowe zagraniczne	1 000,00	0,00	0,00	0,00	0,00	0,00	0,00	0,00	0,00	0,00	0,00	0,00	0,00	0,00	0,00
	4430	Różne opłaty i składki	51 500,00	37 195,00	37 195,00	37 195,00	0,00	37 195,00	0,00	0,00	0,00	0,00	0,00	0,00	0,00	0,00	72,22
	4440	Odpisy na zakładowy fundusz świadczeń socjalnych	137 477,00	96 233,61	96 233,61	96 233,61	0,00	96 233,61	0,00	0,00	0,00	0,00	0,00	0,00	0,00	0,00	70,00

	4520	Oplaty na rzecz budżetów jednostek samorządu terytorialnego	3 840,00	1 920,00	1 920,00	1 920,00	0,00	1 920,00	0,00	0,00	0,00	0,00	0,00	0,00	0,00	0,00	50,00
	4530	Podatek od towarów i usług (VAT).	300,00	81,52	81,52	81,52	0,00	81,52	0,00	0,00	0,00	0,00	0,00	0,00	0,00	0,00	27,17
	4610	Koszty postępowania sądowego i prokuratorskiego	36 827,00	24 797,00	24 797,00	24 797,00	0,00	24 797,00	0,00	0,00	0,00	0,00	0,00	0,00	0,00	0,00	67,33
	4700	Szkolenia pracowników niebędących członkami korpusu służby cywilnej	35 000,00	18 638,73	18 638,73	18 638,73	0,00	18 638,73	0,00	0,00	0,00	0,00	0,00	0,00	0,00	0,00	53,25
	6060	Wydatki na zakupy inwestycyjne jednostek budżetowych	13 000,00	12 275,40	0,00	0,00	0,00	0,00	0,00	0,00	0,00	0,00	0,00	12 275,40	12 275,40	0,00	94,43
	<b>75045</b>	<b>Kwalifikacja wojskowa</b>	<b>37 500,00</b>	<b>35 580,96</b>	<b>35 580,96</b>	<b>35 580,96</b>	<b>20 272,24</b>	<b>15 308,72</b>	<b>0,00</b>	<b>0,00</b>	<b>0,00</b>	<b>0,00</b>	<b>0,00</b>	<b>0,00</b>	<b>0,00</b>	<b>0,00</b>	<b>94,88</b>
	3030	Różne wydatki na rzecz osób fizycznych	530,00	0,00	0,00	0,00	0,00	0,00	0,00	0,00	0,00	0,00	0,00	0,00	0,00	0,00	0,00
	4110	Składki na ubezpieczenia społeczne	2 980,00	2 939,49	2 939,49	2 939,49	2 939,49	0,00	0,00	0,00	0,00	0,00	0,00	0,00	0,00	0,00	98,64
	4120	Składki na Fundusz Pracy oraz Solidarnościowy Fundusz Wsparcia Osób Niepełnosprawnych	440,00	232,75	232,75	232,75	232,75	0,00	0,00	0,00	0,00	0,00	0,00	0,00	0,00	0,00	52,90
	4170	Wynagrodzenia bezosobowe	17 800,00	17 100,00	17 100,00	17 100,00	17 100,00	0,00	0,00	0,00	0,00	0,00	0,00	0,00	0,00	0,00	96,07
	4210	Zakup materiałów i wyposażenia	600,00	570,68	570,68	570,68	0,00	570,68	0,00	0,00	0,00	0,00	0,00	0,00	0,00	0,00	95,11
	4220	Zakup środków żywności	200,00	151,14	151,14	151,14	0,00	151,14	0,00	0,00	0,00	0,00	0,00	0,00	0,00	0,00	75,57
	4300	Zakup usług pozostałych	8 650,00	8 586,90	8 586,90	8 586,90	0,00	8 586,90	0,00	0,00	0,00	0,00	0,00	0,00	0,00	0,00	99,27
	4400	Oplaty za administrowanie i czyszcze za budynki, lokale i pomieszczenia garażowe	6 000,00	6 000,00	6 000,00	6 000,00	0,00	6 000,00	0,00	0,00	0,00	0,00	0,00	0,00	0,00	0,00	100,00
	4410	Podróże służbowe krajowe	300,00	0,00	0,00	0,00	0,00	0,00	0,00	0,00	0,00	0,00	0,00	0,00	0,00	0,00	0,00
	<b>75075</b>	<b>Promocja jednostek samorządu terytorialnego</b>	<b>199 087,00</b>	<b>57 424,61</b>	<b>57 424,61</b>	<b>57 424,61</b>	<b>1 151,57</b>	<b>56 273,04</b>	<b>0,00</b>	<b>0,00</b>	<b>0,00</b>	<b>0,00</b>	<b>0,00</b>	<b>0,00</b>	<b>0,00</b>	<b>0,00</b>	<b>28,84</b>
	4110	Składki na ubezpieczenia społeczne	860,00	51,57	51,57	51,57	51,57	0,00	0,00	0,00	0,00	0,00	0,00	0,00	0,00	0,00	6,00
	4120	Składki na Fundusz Pracy oraz Solidarnościowy Fundusz Wsparcia Osób Niepełnosprawnych	500,00	0,00	0,00	0,00	0,00	0,00	0,00	0,00	0,00	0,00	0,00	0,00	0,00	0,00	0,00
	4170	Wynagrodzenia bezosobowe	4 100,00	1 100,00	1 100,00	1 100,00	1 100,00	0,00	0,00	0,00	0,00	0,00	0,00	0,00	0,00	0,00	26,83
	4190	Nagrody konkursowe	6 240,00	1 237,00	1 237,00	1 237,00	0,00	1 237,00	0,00	0,00	0,00	0,00	0,00	0,00	0,00	0,00	19,82
	4210	Zakup materiałów i wyposażenia	29 810,00	15 040,53	15 040,53	15 040,53	0,00	15 040,53	0,00	0,00	0,00	0,00	0,00	0,00	0,00	0,00	50,45
	4220	Zakup środków żywności	5 200,00	77,61	77,61	77,61	0,00	77,61	0,00	0,00	0,00	0,00	0,00	0,00	0,00	0,00	1,49
	4260	Zakup energii	865,00	848,36	848,36	848,36	0,00	848,36	0,00	0,00	0,00	0,00	0,00	0,00	0,00	0,00	98,08
	4300	Zakup usług pozostałych	145 012,00	39 069,54	39 069,54	39 069,54	0,00	39 069,54	0,00	0,00	0,00	0,00	0,00	0,00	0,00	0,00	26,94
	4380	Zakup usług obejmujących tłumaczenia	3 000,00	0,00	0,00	0,00	0,00	0,00	0,00	0,00	0,00	0,00	0,00	0,00	0,00	0,00	0,00
	4430	Różne opłaty i składki	2 000,00	0,00	0,00	0,00	0,00	0,00	0,00	0,00	0,00	0,00	0,00	0,00	0,00	0,00	0,00
	4520	Oplaty na rzecz budżetów jednostek samorządu terytorialnego	1 500,00	0,00	0,00	0,00	0,00	0,00	0,00	0,00	0,00	0,00	0,00	0,00	0,00	0,00	0,00
	<b>75095</b>	<b>Pozostała działalność</b>	<b>34 399,00</b>	<b>17 199,18</b>	<b>17 199,18</b>	<b>17 199,18</b>	<b>0,00</b>	<b>17 199,18</b>	<b>0,00</b>	<b>0,00</b>	<b>0,00</b>	<b>0,00</b>	<b>0,00</b>	<b>0,00</b>	<b>0,00</b>	<b>0,00</b>	<b>50,00</b>



		2900	Wpłaty gmin i powiatów na rzecz innych jednostek samorządu terytorialnego oraz związków gmin, związków powiatowo-gminnych, związków powiatów, związków metropolitalnych na dofinansowanie zadań bieżących	34 399,00	17 199,18	17 199,18	17 199,18	0,00	17 199,18	0,00	0,00	0,00	0,00	0,00	0,00	0,00	50,00	
<b>752</b>			<b>Obrona narodowa</b>	<b>54 930,00</b>	<b>0,00</b>	<b>0,00</b>	<b>0,00</b>	<b>0,00</b>	<b>0,00</b>	<b>0,00</b>	<b>0,00</b>	<b>0,00</b>	<b>0,00</b>	<b>0,00</b>	<b>0,00</b>	<b>0,00</b>	<b>0,00</b>	
	<b>75212</b>		<b>Pozostałe wydatki obronne</b>	<b>1 500,00</b>	<b>0,00</b>	<b>0,00</b>	<b>0,00</b>	<b>0,00</b>	<b>0,00</b>	<b>0,00</b>	<b>0,00</b>	<b>0,00</b>	<b>0,00</b>	<b>0,00</b>	<b>0,00</b>	<b>0,00</b>	<b>0,00</b>	
		4110	Składki na ubezpieczenia społeczne	209,00	0,00	0,00	0,00	0,00	0,00	0,00	0,00	0,00	0,00	0,00	0,00	0,00	0,00	
		4120	Składki na Fundusz Pracy oraz Solidarnościowy Fundusz Wsparcia Osób Niepełnosprawnych	31,00	0,00	0,00	0,00	0,00	0,00	0,00	0,00	0,00	0,00	0,00	0,00	0,00	0,00	
		4170	Wynagrodzenia bezosobowe	1 260,00	0,00	0,00	0,00	0,00	0,00	0,00	0,00	0,00	0,00	0,00	0,00	0,00	0,00	
<b>75295</b>			<b>Pozostała działalność</b>	<b>53 430,00</b>	<b>0,00</b>	<b>0,00</b>	<b>0,00</b>	<b>0,00</b>	<b>0,00</b>	<b>0,00</b>	<b>0,00</b>	<b>0,00</b>	<b>0,00</b>	<b>0,00</b>	<b>0,00</b>	<b>0,00</b>	<b>0,00</b>	
		4210	Zakup materiałów i wyposażenia	53 430,00	0,00	0,00	0,00	0,00	0,00	0,00	0,00	0,00	0,00	0,00	0,00	0,00	0,00	
<b>754</b>			<b>Bezpieczeństwo publiczne i ochrona przeciwpożarowa</b>	<b>10 536 426,00</b>	<b>3 697 832,60</b>	<b>3 697 832,60</b>	<b>3 618 701,67</b>	<b>3 267 500,62</b>	<b>351 201,05</b>	<b>1 000,00</b>	<b>78 130,93</b>	<b>0,00</b>	<b>0,00</b>	<b>0,00</b>	<b>0,00</b>	<b>0,00</b>	<b>0,00</b>	<b>35,10</b>
	<b>75405</b>		<b>Komendy powiatowe Policji</b>	<b>21 960,00</b>	<b>0,00</b>	<b>0,00</b>	<b>0,00</b>	<b>0,00</b>	<b>0,00</b>	<b>0,00</b>	<b>0,00</b>	<b>0,00</b>	<b>0,00</b>	<b>0,00</b>	<b>0,00</b>	<b>0,00</b>	<b>0,00</b>	
		2300	Wpłaty jednostek na państwowy fundusz celowy	4 960,00	0,00	0,00	0,00	0,00	0,00	0,00	0,00	0,00	0,00	0,00	0,00	0,00	0,00	
		6170	Wpłaty jednostek na państwowy fundusz celowy na finansowanie lub dofinansowanie zadań inwestycyjnych	17 000,00	0,00	0,00	0,00	0,00	0,00	0,00	0,00	0,00	0,00	0,00	0,00	0,00	0,00	
<b>75406</b>			<b>Straż Graniczna</b>	<b>1 000,00</b>	<b>1 000,00</b>	<b>1 000,00</b>	<b>0,00</b>	<b>0,00</b>	<b>0,00</b>	<b>1 000,00</b>	<b>0,00</b>	<b>0,00</b>	<b>0,00</b>	<b>0,00</b>	<b>0,00</b>	<b>0,00</b>	<b>100,00</b>	
		2300	Wpłaty jednostek na państwowy fundusz celowy	1 000,00	1 000,00	1 000,00	0,00	0,00	0,00	1 000,00	0,00	0,00	0,00	0,00	0,00	0,00	100,00	
<b>75411</b>			<b>Komendy powiatowe Państwowej Straży Pożarnej</b>	<b>10 505 666,00</b>	<b>3 694 332,60</b>	<b>3 694 332,60</b>	<b>3 616 201,67</b>	<b>3 267 500,62</b>	<b>348 701,05</b>	<b>0,00</b>	<b>78 130,93</b>	<b>0,00</b>	<b>0,00</b>	<b>0,00</b>	<b>0,00</b>	<b>0,00</b>	<b>0,00</b>	<b>35,17</b>
		3070	Wydatki osobowe niezaliczone do uposażeń wypłacane żołnierzom i funkcjonariuszom	209 340,00	78 130,93	78 130,93	0,00	0,00	0,00	0,00	78 130,93	0,00	0,00	0,00	0,00	0,00	0,00	37,32
		4010	Wynagrodzenia osobowe pracowników	36 856,00	15 270,00	15 270,00	15 270,00	15 270,00	0,00	0,00	0,00	0,00	0,00	0,00	0,00	0,00	0,00	41,43
		4020	Wynagrodzenia osobowe członków korpusu służby cywilnej	72 882,00	35 232,02	35 232,02	35 232,02	35 232,02	0,00	0,00	0,00	0,00	0,00	0,00	0,00	0,00	0,00	48,34
		4040	Dodatkowe wynagrodzenie roczne	8 000,00	7 398,00	7 398,00	7 398,00	7 398,00	0,00	0,00	0,00	0,00	0,00	0,00	0,00	0,00	0,00	92,48
		4050	Uposażenia żołnierzy zawodowych oraz funkcjonariuszy	4 866 119,00	2 350 476,07	2 350 476,07	2 350 476,07	2 350 476,07	0,00	0,00	0,00	0,00	0,00	0,00	0,00	0,00	0,00	48,30
		4060	Inne należności żołnierzy zawodowych oraz funkcjonariuszy zaliczane do wynagrodzeń	132 081,00	69 279,00	69 279,00	69 279,00	69 279,00	0,00	0,00	0,00	0,00	0,00	0,00	0,00	0,00	0,00	52,45
		4070	Dodatkowe uposażenie roczne dla żołnierzy zawodowych oraz nagrody roczne dla funkcjonariuszy	361 000,00	323 510,19	323 510,19	323 510,19	323 510,19	0,00	0,00	0,00	0,00	0,00	0,00	0,00	0,00	0,00	89,62
		4080	Uposażenia i świadczenia pieniężne wypłacane przez okres roku żołnierzom i funkcjonariuszom zwolnionym ze służby	5 500,00	0,00	0,00	0,00	0,00	0,00	0,00	0,00	0,00	0,00	0,00	0,00	0,00	0,00	0,00
		4110	Składki na ubezpieczenia społeczne	18 838,00	10 381,46	10 381,46	10 381,46	10 381,46	0,00	0,00	0,00	0,00	0,00	0,00	0,00	0,00	0,00	55,11

	4120	Składki na Fundusz Pracy oraz Solidarnościowy Fundusz Wsparcia Osób Niepełnosprawnych	3 290,00	1 418,54	1 418,54	1 418,54	1 418,54	0,00	0,00	0,00	0,00	0,00	0,00	0,00	0,00	0,00	43,12
	4170	Wynagrodzenia bezosobowe	24 800,00	14 000,00	14 000,00	14 000,00	14 000,00	0,00	0,00	0,00	0,00	0,00	0,00	0,00	0,00	0,00	56,45
	4180	Równoważniki pieniężne i ekwiwalenty dla żołnierzy i funkcjonariuszy oraz pozostałe należności	705 560,00	440 535,34	440 535,34	440 535,34	440 535,34	0,00	0,00	0,00	0,00	0,00	0,00	0,00	0,00	0,00	62,44
	4210	Zakup materiałów i wyposażenia	256 100,00	128 706,74	128 706,74	128 706,74	0,00	128 706,74	0,00	0,00	0,00	0,00	0,00	0,00	0,00	0,00	50,26
	4220	Zakup środków żywności	3 000,00	1 595,22	1 595,22	1 595,22	0,00	1 595,22	0,00	0,00	0,00	0,00	0,00	0,00	0,00	0,00	53,17
	4260	Zakup energii	189 110,00	93 356,37	93 356,37	93 356,37	0,00	93 356,37	0,00	0,00	0,00	0,00	0,00	0,00	0,00	0,00	49,37
	4270	Zakup usług remontowych	63 560,00	13 428,64	13 428,64	13 428,64	0,00	13 428,64	0,00	0,00	0,00	0,00	0,00	0,00	0,00	0,00	21,13
	4280	Zakup usług zdrowotnych	26 000,00	7 504,20	7 504,20	7 504,20	0,00	7 504,20	0,00	0,00	0,00	0,00	0,00	0,00	0,00	0,00	28,86
	4300	Zakup usług pozostałych	104 430,00	51 423,88	51 423,88	51 423,88	0,00	51 423,88	0,00	0,00	0,00	0,00	0,00	0,00	0,00	0,00	49,24
	4360	Oplaty z tytułu zakupu usług telekomunikacyjnych	20 100,00	12 155,56	12 155,56	12 155,56	0,00	12 155,56	0,00	0,00	0,00	0,00	0,00	0,00	0,00	0,00	60,48
	4410	Podróże służbowe krajowe	5 000,00	2 367,52	2 367,52	2 367,52	0,00	2 367,52	0,00	0,00	0,00	0,00	0,00	0,00	0,00	0,00	47,35
	4420	Podróże służbowe zagraniczne	2 000,00	0,00	0,00	0,00	0,00	0,00	0,00	0,00	0,00	0,00	0,00	0,00	0,00	0,00	0,00
	4430	Różne opłaty i składki	36 818,00	10 383,44	10 383,44	10 383,44	0,00	10 383,44	0,00	0,00	0,00	0,00	0,00	0,00	0,00	0,00	28,20
	4440	Odписy na zakładowy fundusz świadczeń socjalnych	4 000,00	2 765,92	2 765,92	2 765,92	0,00	2 765,92	0,00	0,00	0,00	0,00	0,00	0,00	0,00	0,00	69,15
	4480	Podatek od nieruchomości	45 382,00	22 698,00	22 698,00	22 698,00	0,00	22 698,00	0,00	0,00	0,00	0,00	0,00	0,00	0,00	0,00	50,02
	4510	Oplaty na rzecz budżetu państwa	2 100,00	1 520,56	1 520,56	1 520,56	0,00	1 520,56	0,00	0,00	0,00	0,00	0,00	0,00	0,00	0,00	72,41
	4520	Oplaty na rzecz budżetów jednostek samorządu terytorialnego	2 300,00	780,00	780,00	780,00	0,00	780,00	0,00	0,00	0,00	0,00	0,00	0,00	0,00	0,00	33,91
	4550	Szkolenia członków korpusu służby cywilnej	1 000,00	15,00	15,00	15,00	0,00	15,00	0,00	0,00	0,00	0,00	0,00	0,00	0,00	0,00	1,50
	4700	Szkolenia pracowników niebędących członkami korpusu służby cywilnej	500,00	0,00	0,00	0,00	0,00	0,00	0,00	0,00	0,00	0,00	0,00	0,00	0,00	0,00	0,00
	6050	Wydatki inwestycyjne jednostek budżetowych	3 300 000,00	0,00	0,00	0,00	0,00	0,00	0,00	0,00	0,00	0,00	0,00	0,00	0,00	0,00	0,00
<b>75414</b>		<b>Obrona cywilna</b>	<b>5 000,00</b>	<b>0,00</b>	<b>0,00</b>	<b>0,00</b>	<b>0,00</b>	<b>0,00</b>	<b>0,00</b>	<b>0,00</b>	<b>0,00</b>	<b>0,00</b>	<b>0,00</b>	<b>0,00</b>	<b>0,00</b>	<b>0,00</b>	<b>0,00</b>
	4270	Zakup usług remontowych	5 000,00	0,00	0,00	0,00	0,00	0,00	0,00	0,00	0,00	0,00	0,00	0,00	0,00	0,00	0,00
<b>75421</b>		<b>Zarządzanie kryzysowe</b>	<b>300,00</b>	<b>0,00</b>	<b>0,00</b>	<b>0,00</b>	<b>0,00</b>	<b>0,00</b>	<b>0,00</b>	<b>0,00</b>	<b>0,00</b>	<b>0,00</b>	<b>0,00</b>	<b>0,00</b>	<b>0,00</b>	<b>0,00</b>	<b>0,00</b>
	4210	Zakup materiałów i wyposażenia	200,00	0,00	0,00	0,00	0,00	0,00	0,00	0,00	0,00	0,00	0,00	0,00	0,00	0,00	0,00
	4300	Zakup usług pozostałych	100,00	0,00	0,00	0,00	0,00	0,00	0,00	0,00	0,00	0,00	0,00	0,00	0,00	0,00	0,00
<b>75495</b>		<b>Pozostała działalność</b>	<b>2 500,00</b>	<b>2 500,00</b>	<b>2 500,00</b>	<b>2 500,00</b>	<b>0,00</b>	<b>2 500,00</b>	<b>0,00</b>	<b>0,00</b>	<b>0,00</b>	<b>0,00</b>	<b>0,00</b>	<b>0,00</b>	<b>0,00</b>	<b>0,00</b>	<b>100,00</b>
	4190	Nagrody konkursowe	800,00	800,00	800,00	800,00	0,00	800,00	0,00	0,00	0,00	0,00	0,00	0,00	0,00	0,00	100,00
	4220	Zakup środków żywności	200,00	200,00	200,00	200,00	0,00	200,00	0,00	0,00	0,00	0,00	0,00	0,00	0,00	0,00	100,00
	4300	Zakup usług pozostałych	1 500,00	1 500,00	1 500,00	1 500,00	0,00	1 500,00	0,00	0,00	0,00	0,00	0,00	0,00	0,00	0,00	100,00
<b>755</b>		<b>Wymiar sprawiedliwości</b>	<b>198 000,00</b>	<b>91 614,95</b>	<b>91 614,95</b>	<b>28 584,95</b>	<b>0,00</b>	<b>28 584,95</b>	<b>63 030,00</b>	<b>0,00</b>	<b>0,00</b>	<b>0,00</b>	<b>0,00</b>	<b>0,00</b>	<b>0,00</b>	<b>0,00</b>	<b>46,27</b>

	75515		<b>Nieodpłatna pomoc prawna</b>	<b>198 000,00</b>	<b>91 614,95</b>	<b>91 614,95</b>	<b>28 584,95</b>	<b>0,00</b>	<b>28 584,95</b>	<b>63 030,00</b>	<b>0,00</b>	<b>0,00</b>	<b>0,00</b>	<b>0,00</b>	<b>0,00</b>	<b>0,00</b>	<b>0,00</b>	<b>46,27</b>	
		2360	Dotacje celowe z budżetu jednostki samorządu terytorialnego, udzielone w trybie art. 221 ustawy, na finansowanie lub dofinansowanie zadań zleconych do realizacji organizacjom prowadzącym działalność pożytku publicznego	126 060,00	63 030,00	63 030,00	0,00	0,00	63 030,00	0,00	0,00	0,00	0,00	0,00	0,00	0,00	0,00	50,00	
		2820	Dotacja celowa z budżetu na finansowanie lub dofinansowanie zadań zleconych do realizacji stowarzyszeniom	0,00	0,00	0,00	0,00	0,00	0,00	0,00	0,00	0,00	0,00	0,00	0,00	0,00	0,00	-	
		4210	Zakup materiałów i wyposażenia	9 173,00	2 262,80	2 262,80	2 262,80	0,00	2 262,80	0,00	0,00	0,00	0,00	0,00	0,00	0,00	0,00	24,67	
		4300	Zakup usług pozostałych	60 060,00	25 117,05	25 117,05	25 117,05	0,00	25 117,05	0,00	0,00	0,00	0,00	0,00	0,00	0,00	0,00	41,82	
		4360	Oplaty z tytułu zakupu usług telekomunikacyjnych	935,00	467,10	467,10	467,10	0,00	467,10	0,00	0,00	0,00	0,00	0,00	0,00	0,00	0,00	49,96	
		4400	Oplaty za administrowanie i czysze za budynki, lokale i pomieszczenia garażowe	1 772,00	738,00	738,00	738,00	0,00	738,00	0,00	0,00	0,00	0,00	0,00	0,00	0,00	0,00	41,65	
<b>757</b>			<b>Obsługa długu publicznego</b>	<b>641 700,00</b>	<b>280 847,50</b>	<b>280 847,50</b>	<b>0,00</b>	<b>0,00</b>	<b>0,00</b>	<b>0,00</b>	<b>0,00</b>	<b>0,00</b>	<b>0,00</b>	<b>0,00</b>	<b>280 847,50</b>	<b>0,00</b>	<b>0,00</b>	<b>0,00</b>	<b>43,77</b>
	75702		<b>Obsługa papierów wartościowych, kredytów i pożyczek jednostek samorządu terytorialnego</b>	<b>641 700,00</b>	<b>280 847,50</b>	<b>280 847,50</b>	<b>0,00</b>	<b>0,00</b>	<b>0,00</b>	<b>0,00</b>	<b>0,00</b>	<b>0,00</b>	<b>0,00</b>	<b>0,00</b>	<b>280 847,50</b>	<b>0,00</b>	<b>0,00</b>	<b>0,00</b>	<b>43,77</b>
		8110	Odsetki od samorządowych papierów wartościowych lub zaciągniętych przez jednostkę samorządu terytorialnego kredytów i pożyczek	641 700,00	280 847,50	280 847,50	0,00	0,00	0,00	0,00	0,00	0,00	0,00	280 847,50	0,00	0,00	0,00	43,77	
<b>758</b>			<b>Różne rozliczenia</b>	<b>508 875,00</b>	<b>0,00</b>	<b>0,00</b>	<b>0,00</b>	<b>0,00</b>	<b>0,00</b>	<b>0,00</b>	<b>0,00</b>	<b>0,00</b>	<b>0,00</b>	<b>0,00</b>	<b>0,00</b>	<b>0,00</b>	<b>0,00</b>	<b>0,00</b>	<b>0,00</b>
	75818		<b>Rezerwy ogólne i celowe</b>	<b>508 875,00</b>	<b>0,00</b>	<b>0,00</b>	<b>0,00</b>	<b>0,00</b>	<b>0,00</b>	<b>0,00</b>	<b>0,00</b>	<b>0,00</b>	<b>0,00</b>	<b>0,00</b>	<b>0,00</b>	<b>0,00</b>	<b>0,00</b>	<b>0,00</b>	<b>0,00</b>
		4810	Rezerwy	397 215,00	0,00	0,00	0,00	0,00	0,00	0,00	0,00	0,00	0,00	0,00	0,00	0,00	0,00	0,00	0,00
		6800	Rezerwy na inwestycje i zakupy inwestycyjne	111 660,00	0,00	0,00	0,00	0,00	0,00	0,00	0,00	0,00	0,00	0,00	0,00	0,00	0,00	0,00	0,00
<b>801</b>			<b>Oświata i wychowanie</b>	<b>26 587 718,00</b>	<b>13 024 265,32</b>	<b>13 024 265,32</b>	<b>12 334 578,70</b>	<b>10 546 010,91</b>	<b>1 788 567,79</b>	<b>483 303,45</b>	<b>41 923,15</b>	<b>164 460,02</b>	<b>0,00</b>	<b>0,00</b>	<b>0,00</b>	<b>0,00</b>	<b>0,00</b>	<b>0,00</b>	<b>48,99</b>
	80102		<b>Szkoły podstawowe specjalne</b>	<b>4 229 142,00</b>	<b>2 282 658,09</b>	<b>2 282 658,09</b>	<b>2 282 658,09</b>	<b>2 172 129,84</b>	<b>110 528,25</b>	<b>0,00</b>	<b>0,00</b>	<b>0,00</b>	<b>0,00</b>	<b>0,00</b>	<b>0,00</b>	<b>0,00</b>	<b>0,00</b>	<b>0,00</b>	<b>53,97</b>
		4010	Wynagrodzenia osobowe pracowników	3 160 935,00	1 596 861,37	1 596 861,37	1 596 861,37	1 596 861,37	0,00	0,00	0,00	0,00	0,00	0,00	0,00	0,00	0,00	0,00	50,52
		4040	Dodatkowe wynagrodzenie roczne	240 456,00	237 704,48	237 704,48	237 704,48	237 704,48	0,00	0,00	0,00	0,00	0,00	0,00	0,00	0,00	0,00	0,00	98,86
		4110	Składki na ubezpieczenia społeczne	589 320,00	300 774,02	300 774,02	300 774,02	300 774,02	0,00	0,00	0,00	0,00	0,00	0,00	0,00	0,00	0,00	0,00	51,04
		4120	Składki na Fundusz Pracy oraz Solidarnościowy Fundusz Wsparcia Osób Niepełnosprawnych	82 560,00	36 789,97	36 789,97	36 789,97	36 789,97	0,00	0,00	0,00	0,00	0,00	0,00	0,00	0,00	0,00	0,00	44,56
		4240	Zakup środków dydaktycznych i książek	8 500,00	0,00	0,00	0,00	0,00	0,00	0,00	0,00	0,00	0,00	0,00	0,00	0,00	0,00	0,00	0,00
		4440	Odписy na zakładowy fundusz świadczeń socjalnych	147 371,00	110 528,25	110 528,25	110 528,25	0,00	110 528,25	0,00	0,00	0,00	0,00	0,00	0,00	0,00	0,00	0,00	75,00
<b>80111</b>			<b>Gimnazja specjalne</b>	<b>750 685,00</b>	<b>421 039,73</b>	<b>421 039,73</b>	<b>421 039,73</b>	<b>405 059,73</b>	<b>15 980,00</b>	<b>0,00</b>	<b>0,00</b>	<b>0,00</b>	<b>0,00</b>	<b>0,00</b>	<b>0,00</b>	<b>0,00</b>	<b>0,00</b>	<b>0,00</b>	<b>56,09</b>
		4010	Wynagrodzenia osobowe pracowników	544 415,00	276 845,20	276 845,20	276 845,20	276 845,20	0,00	0,00	0,00	0,00	0,00	0,00	0,00	0,00	0,00	0,00	50,85
		4040	Dodatkowe wynagrodzenie roczne	65 640,00	64 347,79	64 347,79	64 347,79	64 347,79	0,00	0,00	0,00	0,00	0,00	0,00	0,00	0,00	0,00	0,00	98,03

	4110	Składki na ubezpieczenia społeczne	104 658,00	56 830,97	56 830,97	56 830,97	56 830,97	0,00	0,00	0,00	0,00	0,00	0,00	0,00	0,00	0,00	54,30
	4120	Składki na Fundusz Pracy oraz Solidarnościowy Fundusz Wsparcia Osób Niepełnosprawnych	14 666,00	7 035,77	7 035,77	7 035,77	7 035,77	0,00	0,00	0,00	0,00	0,00	0,00	0,00	0,00	0,00	47,97
	4440	Odpiśy na zakładowy fundusz świadczeń socjalnych	21 306,00	15 980,00	15 980,00	15 980,00	0,00	15 980,00	0,00	0,00	0,00	0,00	0,00	0,00	0,00	0,00	75,00
<b>80115</b>		<b>Technika</b>	<b>9 512 452,00</b>	<b>5 166 607,36</b>	<b>5 166 607,36</b>	<b>4 961 936,64</b>	<b>4 050 609,17</b>	<b>911 327,47</b>	<b>0,00</b>	<b>40 210,70</b>	<b>164 460,02</b>	<b>0,00</b>	<b>0,00</b>	<b>0,00</b>	<b>0,00</b>	<b>0,00</b>	<b>54,31</b>
	3020	Wydatki osobowe niezaliczone do wynagrodzeń	92 668,00	40 210,70	40 210,70	0,00	0,00	0,00	0,00	40 210,70	0,00	0,00	0,00	0,00	0,00	0,00	43,39
	4010	Wynagrodzenia osobowe pracowników	5 979 195,00	2 975 772,85	2 975 772,85	2 975 772,85	2 975 772,85	0,00	0,00	0,00	0,00	0,00	0,00	0,00	0,00	0,00	49,77
	4011	Wynagrodzenia osobowe pracowników	0,00	0,00	0,00	0,00	0,00	0,00	0,00	0,00	0,00	0,00	0,00	0,00	0,00	0,00	-
	4040	Dotatkowe wynagrodzenie roczne	453 017,00	432 679,43	432 679,43	432 679,43	432 679,43	0,00	0,00	0,00	0,00	0,00	0,00	0,00	0,00	0,00	95,51
	4110	Składki na ubezpieczenia społeczne	1 105 401,00	568 432,01	568 432,01	568 432,01	568 432,01	0,00	0,00	0,00	0,00	0,00	0,00	0,00	0,00	0,00	51,42
	4111	Składki na ubezpieczenia społeczne	4 700,00	1 314,52	1 314,52	0,00	0,00	0,00	0,00	0,00	1 314,52	0,00	0,00	0,00	0,00	0,00	27,97
	4120	Składki na Fundusz Pracy oraz Solidarnościowy Fundusz Wsparcia Osób Niepełnosprawnych	156 953,00	67 724,88	67 724,88	67 724,88	67 724,88	0,00	0,00	0,00	0,00	0,00	0,00	0,00	0,00	0,00	43,15
	4121	Składki na Fundusz Pracy oraz Solidarnościowy Fundusz Wsparcia Osób Niepełnosprawnych	700,00	187,93	187,93	0,00	0,00	0,00	0,00	0,00	187,93	0,00	0,00	0,00	0,00	0,00	26,85
	4170	Wynagrodzenia bezosobowe	7 000,00	6 000,00	6 000,00	6 000,00	6 000,00	0,00	0,00	0,00	0,00	0,00	0,00	0,00	0,00	0,00	85,71
	4171	Wynagrodzenia bezosobowe	26 400,00	11 606,60	11 606,60	0,00	0,00	0,00	0,00	0,00	11 606,60	0,00	0,00	0,00	0,00	0,00	43,96
	4190	Nagrody konkursowe	0,00	0,00	0,00	0,00	0,00	0,00	0,00	0,00	0,00	0,00	0,00	0,00	0,00	0,00	-
	4210	Zakup materiałów i wyposażenia	124 759,00	83 991,45	83 991,45	83 991,45	0,00	83 991,45	0,00	0,00	0,00	0,00	0,00	0,00	0,00	0,00	67,32
	4211	Zakup materiałów i wyposażenia	50 000,00	3 582,32	3 582,32	0,00	0,00	0,00	0,00	0,00	3 582,32	0,00	0,00	0,00	0,00	0,00	7,16
	4220	Zakup środków żywności	8 391,00	7 041,86	7 041,86	7 041,86	0,00	7 041,86	0,00	0,00	0,00	0,00	0,00	0,00	0,00	0,00	83,92
	4240	Zakup środków dydaktycznych i książek	31 500,00	11 265,44	11 265,44	11 265,44	0,00	11 265,44	0,00	0,00	0,00	0,00	0,00	0,00	0,00	0,00	35,76
	4260	Zakup energii	601 500,00	422 051,17	422 051,17	422 051,17	0,00	422 051,17	0,00	0,00	0,00	0,00	0,00	0,00	0,00	0,00	70,17
	4270	Zakup usług remontowych	32 927,00	10 321,35	10 321,35	10 321,35	0,00	10 321,35	0,00	0,00	0,00	0,00	0,00	0,00	0,00	0,00	31,35
	4280	Zakup usług zdrowotnych	9 340,00	4 178,00	4 178,00	4 178,00	0,00	4 178,00	0,00	0,00	0,00	0,00	0,00	0,00	0,00	0,00	44,73
	4300	Zakup usług pozostałych	131 133,00	91 246,77	91 246,77	91 246,77	0,00	91 246,77	0,00	0,00	0,00	0,00	0,00	0,00	0,00	0,00	69,58
	4301	Zakup usług pozostałych	313 200,00	144 740,46	144 740,46	0,00	0,00	0,00	0,00	0,00	144 740,46	0,00	0,00	0,00	0,00	0,00	46,21
	4360	Oplaty z tytułu zakupu usług telekomunikacyjnych	17 495,00	9 624,71	9 624,71	9 624,71	0,00	9 624,71	0,00	0,00	0,00	0,00	0,00	0,00	0,00	0,00	55,01
	4410	Podróże służbowe krajowe	9 730,00	6 103,83	6 103,83	6 103,83	0,00	6 103,83	0,00	0,00	0,00	0,00	0,00	0,00	0,00	0,00	62,73
	4421	Podróże służbowe zagraniczne	5 000,00	3 028,19	3 028,19	0,00	0,00	0,00	0,00	0,00	3 028,19	0,00	0,00	0,00	0,00	0,00	60,56
	4430	Różne opłaty i składki	29 101,00	15 031,22	15 031,22	15 031,22	0,00	15 031,22	0,00	0,00	0,00	0,00	0,00	0,00	0,00	0,00	51,65
	4440	Odpiśy na zakładowy fundusz świadczeń socjalnych	285 723,00	235 094,00	235 094,00	235 094,00	0,00	235 094,00	0,00	0,00	0,00	0,00	0,00	0,00	0,00	0,00	82,28
	4480	Podatek od nieruchomości	700,00	246,00	246,00	246,00	0,00	246,00	0,00	0,00	0,00	0,00	0,00	0,00	0,00	0,00	35,14

	4510	Opłaty na rzecz budżetu państwa	1 537,00	475,60	475,60	475,60	0,00	475,60	0,00	0,00	0,00	0,00	0,00	0,00	0,00	0,00	30,94
	4520	Opłaty na rzecz budżetów jednostek samorządu terytorialnego	10 322,00	6 470,00	6 470,00	6 470,00	0,00	6 470,00	0,00	0,00	0,00	0,00	0,00	0,00	0,00	0,00	62,68
	4530	Podatek od towarów i usług (VAT).	2 760,00	648,43	648,43	648,43	0,00	648,43	0,00	0,00	0,00	0,00	0,00	0,00	0,00	0,00	23,49
	4700	Szkolenia pracowników niebędących członkami korpusu służby cywilnej	11 300,00	7 537,64	7 537,64	7 537,64	0,00	7 537,64	0,00	0,00	0,00	0,00	0,00	0,00	0,00	0,00	66,70
	6060	Wydatki na zakupy inwestycyjne jednostek budżetowych	10 000,00	0,00	0,00	0,00	0,00	0,00	0,00	0,00	0,00	0,00	0,00	0,00	0,00	0,00	0,00
<b>80116</b>		<b>Szkoły policealne</b>	<b>956 247,00</b>	<b>237 564,23</b>	<b>237 564,23</b>	<b>0,00</b>	<b>0,00</b>	<b>0,00</b>	<b>237 564,23</b>	<b>0,00</b>	<b>0,00</b>	<b>0,00</b>	<b>0,00</b>	<b>0,00</b>	<b>0,00</b>	<b>0,00</b>	<b>24,84</b>
	2540	Dotacja podmiotowa z budżetu dla niepublicznej jednostki systemu oświaty	956 247,00	237 564,23	237 564,23	0,00	0,00	0,00	237 564,23	0,00	0,00	0,00	0,00	0,00	0,00	0,00	24,84
<b>80117</b>		<b>Branżowe szkoły I i II stopnia</b>	<b>2 269 216,00</b>	<b>823 487,40</b>	<b>823 487,40</b>	<b>705 813,47</b>	<b>658 924,47</b>	<b>46 889,00</b>	<b>117 173,93</b>	<b>500,00</b>	<b>0,00</b>	<b>0,00</b>	<b>0,00</b>	<b>0,00</b>	<b>0,00</b>	<b>0,00</b>	<b>36,29</b>
	2320	Dotacje celowe przekazane dla powiatu na zadania bieżące realizowane na podstawie porozumień (umów) między jednostkami samorządu terytorialnego	45 000,00	28 400,00	28 400,00	0,00	0,00	0,00	28 400,00	0,00	0,00	0,00	0,00	0,00	0,00	0,00	63,11
	2540	Dotacja podmiotowa z budżetu dla niepublicznej jednostki systemu oświaty	368 000,00	88 773,93	88 773,93	0,00	0,00	0,00	88 773,93	0,00	0,00	0,00	0,00	0,00	0,00	0,00	24,12
	3020	Wydatki osobowe niezaliczone do wynagrodzeń	500,00	500,00	500,00	0,00	0,00	0,00	500,00	0,00	0,00	0,00	0,00	0,00	0,00	0,00	100,00
	4010	Wynagrodzenia osobowe pracowników	1 432 387,00	470 792,28	470 792,28	470 792,28	470 792,28	0,00	0,00	0,00	0,00	0,00	0,00	0,00	0,00	0,00	32,87
	4040	Dotatkowe wynagrodzenie roczne	76 873,00	75 791,72	75 791,72	75 791,72	75 791,72	0,00	0,00	0,00	0,00	0,00	0,00	0,00	0,00	0,00	98,59
	4110	Składki na ubezpieczenia społeczne	256 773,00	99 190,75	99 190,75	99 190,75	99 190,75	0,00	0,00	0,00	0,00	0,00	0,00	0,00	0,00	0,00	38,63
	4120	Składki na Fundusz Pracy oraz Solidarnościowy Fundusz Wsparcia Osób Niepełnosprawnych	36 765,00	13 149,72	13 149,72	13 149,72	13 149,72	0,00	0,00	0,00	0,00	0,00	0,00	0,00	0,00	0,00	35,77
	4440	Odpisy na zakładowy fundusz świadczeń socjalnych	52 918,00	46 889,00	46 889,00	46 889,00	0,00	46 889,00	0,00	0,00	0,00	0,00	0,00	0,00	0,00	0,00	88,61
<b>80120</b>		<b>Licea ogólnokształcące</b>	<b>6 008 443,00</b>	<b>2 699 429,99</b>	<b>2 699 429,99</b>	<b>2 591 553,59</b>	<b>2 204 348,65</b>	<b>387 204,94</b>	<b>106 663,95</b>	<b>1 212,45</b>	<b>0,00</b>	<b>0,00</b>	<b>0,00</b>	<b>0,00</b>	<b>0,00</b>	<b>0,00</b>	<b>44,93</b>
	2540	Dotacja podmiotowa z budżetu dla niepublicznej jednostki systemu oświaty	412 000,00	106 663,95	106 663,95	0,00	0,00	0,00	106 663,95	0,00	0,00	0,00	0,00	0,00	0,00	0,00	25,89
	3020	Wydatki osobowe niezaliczone do wynagrodzeń	3 694,00	1 212,45	1 212,45	0,00	0,00	0,00	1 212,45	0,00	0,00	0,00	0,00	0,00	0,00	0,00	32,82
	4010	Wynagrodzenia osobowe pracowników	3 945 363,00	1 607 990,50	1 607 990,50	1 607 990,50	1 607 990,50	0,00	0,00	0,00	0,00	0,00	0,00	0,00	0,00	0,00	40,76
	4040	Dotatkowe wynagrodzenie roczne	276 820,00	263 565,34	263 565,34	263 565,34	263 565,34	0,00	0,00	0,00	0,00	0,00	0,00	0,00	0,00	0,00	95,21
	4110	Składki na ubezpieczenia społeczne	701 347,00	298 669,57	298 669,57	298 669,57	298 669,57	0,00	0,00	0,00	0,00	0,00	0,00	0,00	0,00	0,00	42,59
	4120	Składki na Fundusz Pracy oraz Solidarnościowy Fundusz Wsparcia Osób Niepełnosprawnych	98 906,00	34 123,24	34 123,24	34 123,24	34 123,24	0,00	0,00	0,00	0,00	0,00	0,00	0,00	0,00	0,00	34,50
	4140	Wpłaty na Państwowy Fundusz Rehabilitacji Osób Niepełnosprawnych	1 668,00	410,00	410,00	410,00	0,00	410,00	0,00	0,00	0,00	0,00	0,00	0,00	0,00	0,00	24,58
	4170	Wynagrodzenia bezosobowe	2 476,00	0,00	0,00	0,00	0,00	0,00	0,00	0,00	0,00	0,00	0,00	0,00	0,00	0,00	0,00
	4210	Zakup materiałów i wyposażenia	33 059,00	12 423,93	12 423,93	12 423,93	0,00	12 423,93	0,00	0,00	0,00	0,00	0,00	0,00	0,00	0,00	37,58

	4220	Zakup środków żywności	2 998,00	2 514,95	2 514,95	2 514,95	0,00	2 514,95	0,00	0,00	0,00	0,00	0,00	0,00	0,00	0,00	83,89
	4240	Zakup środków dydaktycznych i książek	2 500,00	0,00	0,00	0,00	0,00	0,00	0,00	0,00	0,00	0,00	0,00	0,00	0,00	0,00	0,00
	4260	Zakup energii	220 445,00	166 184,05	166 184,05	166 184,05	0,00	166 184,05	0,00	0,00	0,00	0,00	0,00	0,00	0,00	0,00	75,39
	4270	Zakup usług remontowych	11 611,00	2 639,60	2 639,60	2 639,60	0,00	2 639,60	0,00	0,00	0,00	0,00	0,00	0,00	0,00	0,00	22,73
	4280	Zakup usług zdrowotnych	2 558,00	500,00	500,00	500,00	0,00	500,00	0,00	0,00	0,00	0,00	0,00	0,00	0,00	0,00	19,55
	4300	Zakup usług pozostałych	59 289,00	29 490,19	29 490,19	29 490,19	0,00	29 490,19	0,00	0,00	0,00	0,00	0,00	0,00	0,00	0,00	49,74
	4360	Oplaty z tytułu zakupu usług telekomunikacyjnych	7 643,00	3 500,46	3 500,46	3 500,46	0,00	3 500,46	0,00	0,00	0,00	0,00	0,00	0,00	0,00	0,00	45,80
	4410	Podróże służbowe krajowe	3 000,00	2 421,51	2 421,51	2 421,51	0,00	2 421,51	0,00	0,00	0,00	0,00	0,00	0,00	0,00	0,00	80,72
	4430	Różne opłaty i składki	6 565,00	2 294,00	2 294,00	2 294,00	0,00	2 294,00	0,00	0,00	0,00	0,00	0,00	0,00	0,00	0,00	34,94
	4440	Odpisy na zakładowy fundusz świadczeń społecznych	207 996,00	160 905,00	160 905,00	160 905,00	0,00	160 905,00	0,00	0,00	0,00	0,00	0,00	0,00	0,00	0,00	77,36
	4520	Oplaty na rzecz budżetów jednostek samorządu terytorialnego	5 000,00	3 540,00	3 540,00	3 540,00	0,00	3 540,00	0,00	0,00	0,00	0,00	0,00	0,00	0,00	0,00	70,80
	4530	Podatek od towarów i usług (VAT).	800,00	0,00	0,00	0,00	0,00	0,00	0,00	0,00	0,00	0,00	0,00	0,00	0,00	0,00	0,00
	4700	Szkolenia pracowników niebędących członkami korpusu służby cywilnej	2 705,00	381,25	381,25	381,25	0,00	381,25	0,00	0,00	0,00	0,00	0,00	0,00	0,00	0,00	14,09
<b>80130</b>		<b>Szkoły zawodowe</b>	<b>417 801,00</b>	<b>192 441,39</b>	<b>192 441,39</b>	<b>170 540,05</b>	<b>156 387,05</b>	<b>14 153,00</b>	<b>21 901,34</b>	<b>0,00</b>	<b>0,00</b>	<b>0,00</b>	<b>0,00</b>	<b>0,00</b>	<b>0,00</b>	<b>0,00</b>	<b>46,06</b>
	2320	Dotacje celowe przekazane dla powiatu na zadania bieżące realizowane na podstawie porozumień (umów) między jednostkami samorządu terytorialnego	20 000,00	8 000,00	8 000,00	0,00	0,00	0,00	8 000,00	0,00	0,00	0,00	0,00	0,00	0,00	0,00	40,00
	2540	Dotacja podmiotowa z budżetu dla niepublicznej jednostki systemu oświaty	30 000,00	13 901,34	13 901,34	0,00	0,00	0,00	13 901,34	0,00	0,00	0,00	0,00	0,00	0,00	0,00	46,34
	3020	Wydatki osobowe niezaliczone do wynagrodzeń	0,00	0,00	0,00	0,00	0,00	0,00	0,00	0,00	0,00	0,00	0,00	0,00	0,00	0,00	-
	4010	Wynagrodzenia osobowe pracowników	252 253,00	89 635,57	89 635,57	89 635,57	89 635,57	0,00	0,00	0,00	0,00	0,00	0,00	0,00	0,00	0,00	35,53
	4040	Dotatkowe wynagrodzenie roczne	41 178,00	41 007,24	41 007,24	41 007,24	41 007,24	0,00	0,00	0,00	0,00	0,00	0,00	0,00	0,00	0,00	99,59
	4110	Składki na ubezpieczenia społeczne	50 844,00	22 582,49	22 582,49	22 582,49	22 582,49	0,00	0,00	0,00	0,00	0,00	0,00	0,00	0,00	0,00	44,42
	4120	Składki na Fundusz Pracy oraz Solidarnościowy Fundusz Wsparcia Osób Niepełnosprawnych	7 131,00	3 161,75	3 161,75	3 161,75	3 161,75	0,00	0,00	0,00	0,00	0,00	0,00	0,00	0,00	0,00	44,34
	4440	Odpisy na zakładowy fundusz świadczeń społecznych	16 395,00	14 153,00	14 153,00	14 153,00	0,00	14 153,00	0,00	0,00	0,00	0,00	0,00	0,00	0,00	0,00	86,33
<b>80134</b>		<b>Szkoły zawodowe specjalne</b>	<b>1 710 960,00</b>	<b>844 252,16</b>	<b>844 252,16</b>	<b>844 252,16</b>	<b>803 601,41</b>	<b>40 650,75</b>	<b>0,00</b>	<b>0,00</b>	<b>0,00</b>	<b>0,00</b>	<b>0,00</b>	<b>0,00</b>	<b>0,00</b>	<b>0,00</b>	<b>49,34</b>
	4010	Wynagrodzenia osobowe pracowników	1 302 634,00	593 487,12	593 487,12	593 487,12	593 487,12	0,00	0,00	0,00	0,00	0,00	0,00	0,00	0,00	0,00	45,56
	4040	Dotatkowe wynagrodzenie roczne	85 951,00	83 519,26	83 519,26	83 519,26	83 519,26	0,00	0,00	0,00	0,00	0,00	0,00	0,00	0,00	0,00	97,17
	4110	Składki na ubezpieczenia społeczne	234 679,00	111 530,58	111 530,58	111 530,58	111 530,58	0,00	0,00	0,00	0,00	0,00	0,00	0,00	0,00	0,00	47,52
	4120	Składki na Fundusz Pracy oraz Solidarnościowy Fundusz Wsparcia Osób Niepełnosprawnych	33 495,00	15 064,45	15 064,45	15 064,45	15 064,45	0,00	0,00	0,00	0,00	0,00	0,00	0,00	0,00	0,00	44,98
	4440	Odpisy na zakładowy fundusz świadczeń społecznych	54 201,00	40 650,75	40 650,75	40 650,75	0,00	40 650,75	0,00	0,00	0,00	0,00	0,00	0,00	0,00	0,00	75,00

	80146		Dokształcanie i doskonalenie nauczycieli	131 490,00	27 916,78	27 916,78	27 916,78	0,00	27 916,78	0,00	0,00	0,00	0,00	0,00	0,00	0,00	21,23	
		4210	Zakup materiałów i wyposażenia	12 335,00	225,38	225,38	225,38	0,00	225,38	0,00	0,00	0,00	0,00	0,00	0,00	0,00	1,83	
		4300	Zakup usług pozostałych	22 947,00	5 308,63	5 308,63	5 308,63	0,00	5 308,63	0,00	0,00	0,00	0,00	0,00	0,00	0,00	23,13	
		4410	Podróże służbowe krajowe	2 077,00	0,00	0,00	0,00	0,00	0,00	0,00	0,00	0,00	0,00	0,00	0,00	0,00	0,00	
		4700	Szkolenia pracowników niebędących członkami korpusu służby cywilnej	94 131,00	22 382,77	22 382,77	22 382,77	0,00	22 382,77	0,00	0,00	0,00	0,00	0,00	0,00	0,00	23,78	
	80152		Realizacja zadań wymagających stosowania specjalnej organizacji nauki i metod pracy dla dzieci i młodzieży w gimnazjach, klasach dotychczasowego gimnazjum prowadzonych w szkołach innego typu, liceach ogólnokształcących, technikum, szkołach policealnych, branżowych szkołach I i II stopnia i klasach dotychczasowej zasadniczej szkoły zawodowej prowadzonych w branżowych szkołach I stopnia oraz szkołach artystycznych	306 435,00	96 542,22	96 542,22	96 542,22	94 950,59	1 591,63	0,00	0,00	0,00	0,00	0,00	0,00	0,00	31,50	
		4010	Wynagrodzenia osobowe pracowników	221 019,00	78 275,76	78 275,76	78 275,76	78 275,76	0,00	0,00	0,00	0,00	0,00	0,00	0,00	0,00	35,42	
		4040	Dotatkowe wynagrodzenie roczne	1 500,00	1 499,68	1 499,68	1 499,68	1 499,68	0,00	0,00	0,00	0,00	0,00	0,00	0,00	0,00	99,98	
		4110	Składki na ubezpieczenia społeczne	40 139,00	13 390,45	13 390,45	13 390,45	13 390,45	0,00	0,00	0,00	0,00	0,00	0,00	0,00	0,00	33,36	
		4120	Składki na Fundusz Pracy oraz Solidarnościowy Fundusz Wsparcia Osób Niepełnosprawnych	5 727,00	1 784,70	1 784,70	1 784,70	1 784,70	0,00	0,00	0,00	0,00	0,00	0,00	0,00	0,00	31,16	
		4240	Zakup środków dydaktycznych i książek	35 050,00	0,00	0,00	0,00	0,00	0,00	0,00	0,00	0,00	0,00	0,00	0,00	0,00	0,00	
		4410	Podróże służbowe krajowe	3 000,00	1 591,63	1 591,63	1 591,63	0,00	1 591,63	0,00	0,00	0,00	0,00	0,00	0,00	0,00	53,05	
	80195		<b>Pozostała działalność</b>	<b>294 847,00</b>	<b>232 325,97</b>	<b>232 325,97</b>	<b>232 325,97</b>	<b>0,00</b>	<b>232 325,97</b>	<b>0,00</b>	<b>0,00</b>	<b>0,00</b>	<b>0,00</b>	<b>0,00</b>	<b>0,00</b>	<b>0,00</b>	<b>78,80</b>	
		4110	Składki na ubezpieczenia społeczne	6 894,00	0,00	0,00	0,00	0,00	0,00	0,00	0,00	0,00	0,00	0,00	0,00	0,00	0,00	
		4120	Składki na Fundusz Pracy oraz Solidarnościowy Fundusz Wsparcia Osób Niepełnosprawnych	1 059,00	0,00	0,00	0,00	0,00	0,00	0,00	0,00	0,00	0,00	0,00	0,00	0,00	0,00	
		4170	Wynagrodzenia bezosobowe	5 000,00	0,00	0,00	0,00	0,00	0,00	0,00	0,00	0,00	0,00	0,00	0,00	0,00	0,00	
		4190	Nagrody konkursowe	9 600,00	3 658,79	3 658,79	3 658,79	0,00	3 658,79	0,00	0,00	0,00	0,00	0,00	0,00	0,00	38,11	
		4210	Zakup materiałów i wyposażenia	15 273,00	11 593,18	11 593,18	11 593,18	0,00	11 593,18	0,00	0,00	0,00	0,00	0,00	0,00	0,00	75,91	
		4260	Zakup energii	600,00	400,00	400,00	400,00	0,00	400,00	0,00	0,00	0,00	0,00	0,00	0,00	0,00	66,67	
		4300	Zakup usług pozostałych	57 874,00	18 127,00	18 127,00	18 127,00	0,00	18 127,00	0,00	0,00	0,00	0,00	0,00	0,00	0,00	31,32	
		4440	Odpisy na zakładowy fundusz świadczeń socjalnych	198 547,00	198 547,00	198 547,00	198 547,00	0,00	198 547,00	0,00	0,00	0,00	0,00	0,00	0,00	0,00	100,00	
851			<b>Ochrona zdrowia</b>	<b>1 992 280,00</b>	<b>1 022 046,15</b>	<b>562 948,90</b>	<b>547 309,70</b>	<b>82,31</b>	<b>547 227,39</b>	<b>0,00</b>	<b>15 639,20</b>	<b>0,00</b>	<b>0,00</b>	<b>0,00</b>	<b>459 097,25</b>	<b>75 940,45</b>	<b>0,00</b>	<b>51,30</b>
	85111		<b>Szpitala ogólne</b>	<b>403 140,00</b>	<b>248 060,45</b>	<b>4 920,00</b>	<b>0,00</b>	<b>0,00</b>	<b>0,00</b>	<b>0,00</b>	<b>4 920,00</b>	<b>0,00</b>	<b>0,00</b>	<b>0,00</b>	<b>243 140,45</b>	<b>75 940,45</b>	<b>0,00</b>	<b>61,53</b>
		3050	Zasądzone renty	9 840,00	4 920,00	4 920,00	0,00	0,00	0,00	0,00	4 920,00	0,00	0,00	0,00	0,00	0,00	50,00	

	6050	Wydatki inwestycyjne jednostek budżetowych	109 300,00	75 940,45	0,00	0,00	0,00	0,00	0,00	0,00	0,00	0,00	0,00	75 940,45	75 940,45	0,00	69,48
	6220	Dotacje celowe z budżetu na finansowanie lub dofinansowanie kosztów realizacji inwestycji i zakupów inwestycyjnych innych jednostek sektora finansów publicznych	284 000,00	167 200,00	0,00	0,00	0,00	0,00	0,00	0,00	0,00	0,00	0,00	167 200,00	0,00	0,00	58,87
<b>85117</b>		<b>Zakłady opiekuńczo-lecznicze i pielęgnacyjno-opiekuńcze</b>	<b>25 000,00</b>	<b>10 719,20</b>	<b>10 719,20</b>	<b>0,00</b>	<b>0,00</b>	<b>0,00</b>	<b>0,00</b>	<b>10 719,20</b>	<b>0,00</b>	<b>0,00</b>	<b>0,00</b>	<b>0,00</b>	<b>0,00</b>	<b>0,00</b>	<b>42,88</b>
	3110	Świadczenia społeczne	25 000,00	10 719,20	10 719,20	0,00	0,00	0,00	0,00	10 719,20	0,00	0,00	0,00	0,00	0,00	0,00	42,88
<b>85141</b>		<b>Ratownictwo medyczne</b>	<b>216 000,00</b>	<b>215 956,80</b>	<b>0,00</b>	<b>0,00</b>	<b>0,00</b>	<b>0,00</b>	<b>0,00</b>	<b>0,00</b>	<b>0,00</b>	<b>0,00</b>	<b>0,00</b>	<b>215 956,80</b>	<b>0,00</b>	<b>0,00</b>	<b>99,98</b>
	6220	Dotacje celowe z budżetu na finansowanie lub dofinansowanie kosztów realizacji inwestycji i zakupów inwestycyjnych innych jednostek sektora finansów publicznych	216 000,00	215 956,80	0,00	0,00	0,00	0,00	0,00	0,00	0,00	0,00	0,00	215 956,80	0,00	0,00	99,98
<b>85156</b>		<b>Składki na ubezpieczenie zdrowotne oraz świadczenia dla osób nie objętych obowiązkiem ubezpieczenia zdrowotnego</b>	<b>1 245 000,00</b>	<b>520 754,80</b>	<b>520 754,80</b>	<b>520 754,80</b>	<b>0,00</b>	<b>520 754,80</b>	<b>0,00</b>	<b>0,00</b>	<b>0,00</b>	<b>0,00</b>	<b>0,00</b>	<b>0,00</b>	<b>0,00</b>	<b>0,00</b>	<b>41,83</b>
	4130	Składki na ubezpieczenie zdrowotne	1 245 000,00	520 754,80	520 754,80	520 754,80	0,00	520 754,80	0,00	0,00	0,00	0,00	0,00	0,00	0,00	0,00	41,83
<b>85195</b>		<b>Pozostała działalność</b>	<b>103 140,00</b>	<b>26 554,90</b>	<b>26 554,90</b>	<b>26 554,90</b>	<b>82,31</b>	<b>26 472,59</b>	<b>0,00</b>	<b>0,00</b>	<b>0,00</b>	<b>0,00</b>	<b>0,00</b>	<b>0,00</b>	<b>0,00</b>	<b>0,00</b>	<b>25,75</b>
	2360	Dotacje celowe z budżetu jednostki samorządu terytorialnego, udzielone w trybie art. 221 ustawy, na finansowanie lub dofinansowanie zadań zleconych do realizacji organizacjom prowadzącym działalność pożytku publicznego	10 000,00	0,00	0,00	0,00	0,00	0,00	0,00	0,00	0,00	0,00	0,00	0,00	0,00	0,00	0,00
	2780	Dotacja celowa przekazana z budżetu jednostki samorządu terytorialnego na dofinansowanie realizacji zadań w zakresie programów polityki zdrowotnej	27 000,00	0,00	0,00	0,00	0,00	0,00	0,00	0,00	0,00	0,00	0,00	0,00	0,00	0,00	0,00
	4110	Składki na ubezpieczenia społeczne	83,00	82,31	82,31	82,31	82,31	0,00	0,00	0,00	0,00	0,00	0,00	0,00	0,00	0,00	99,17
	4170	Wynagrodzenia bezosobowe	1 517,00	0,00	0,00	0,00	0,00	0,00	0,00	0,00	0,00	0,00	0,00	0,00	0,00	0,00	0,00
	4210	Zakup materiałów i wyposażenia	8 200,00	1 016,27	1 016,27	1 016,27	0,00	1 016,27	0,00	0,00	0,00	0,00	0,00	0,00	0,00	0,00	12,39
	4220	Zakup środków żywności	0,00	0,00	0,00	0,00	0,00	0,00	0,00	0,00	0,00	0,00	0,00	0,00	0,00	0,00	-
	4300	Zakup usług pozostałych	56 340,00	25 456,32	25 456,32	25 456,32	0,00	25 456,32	0,00	0,00	0,00	0,00	0,00	0,00	0,00	0,00	45,18
<b>852</b>		<b>Pomoc społeczna</b>	<b>1 402 599,00</b>	<b>583 052,15</b>	<b>513 469,88</b>	<b>513 279,40</b>	<b>399 673,66</b>	<b>113 605,74</b>	<b>0,00</b>	<b>190,48</b>	<b>0,00</b>	<b>0,00</b>	<b>0,00</b>	<b>69 582,27</b>	<b>69 582,27</b>	<b>0,00</b>	<b>41,57</b>
<b>85203</b>		<b>Ośrodki wsparcia</b>	<b>499 414,00</b>	<b>115 033,58</b>	<b>45 451,31</b>	<b>45 451,31</b>	<b>25 436,14</b>	<b>20 015,17</b>	<b>0,00</b>	<b>0,00</b>	<b>0,00</b>	<b>0,00</b>	<b>0,00</b>	<b>69 582,27</b>	<b>69 582,27</b>	<b>0,00</b>	<b>23,03</b>
	4010	Wynagrodzenia osobowe pracowników	243 634,00	21 282,28	21 282,28	21 282,28	21 282,28	0,00	0,00	0,00	0,00	0,00	0,00	0,00	0,00	0,00	8,74
	4110	Składki na ubezpieczenia społeczne	42 596,00	2 635,38	2 635,38	2 635,38	2 635,38	0,00	0,00	0,00	0,00	0,00	0,00	0,00	0,00	0,00	6,19
	4120	Składki na Fundusz Pracy oraz Solidarnościowy Fundusz Wsparcia Osób Niepełnosprawnych	6 060,00	318,48	318,48	318,48	318,48	0,00	0,00	0,00	0,00	0,00	0,00	0,00	0,00	0,00	5,26
	4170	Wynagrodzenia bezosobowe	5 700,00	1 200,00	1 200,00	1 200,00	1 200,00	0,00	0,00	0,00	0,00	0,00	0,00	0,00	0,00	0,00	21,05
	4210	Zakup materiałów i wyposażenia	21 560,00	3 341,09	3 341,09	3 341,09	0,00	3 341,09	0,00	0,00	0,00	0,00	0,00	0,00	0,00	0,00	15,50



	4260	Zakup energii	32 221,00	9 974,59	9 974,59	9 974,59	0,00	9 974,59	0,00	0,00	0,00	0,00	0,00	0,00	0,00	0,00	30,96	
	4270	Zakup usług remontowych	2 000,00	0,00	0,00	0,00	0,00	0,00	0,00	0,00	0,00	0,00	0,00	0,00	0,00	0,00	0,00	
	4280	Zakup usług zdrowotnych	1 880,00	600,00	600,00	600,00	0,00	600,00	0,00	0,00	0,00	0,00	0,00	0,00	0,00	0,00	31,91	
	4300	Zakup usług pozostałych	49 523,00	2 810,44	2 810,44	2 810,44	0,00	2 810,44	0,00	0,00	0,00	0,00	0,00	0,00	0,00	0,00	5,68	
	4360	Oplaty z tytułu zakupu usług telekomunikacyjnych	1 600,00	170,28	170,28	170,28	0,00	170,28	0,00	0,00	0,00	0,00	0,00	0,00	0,00	0,00	10,64	
	4410	Podróże służbowe krajowe	1 000,00	438,77	438,77	438,77	0,00	438,77	0,00	0,00	0,00	0,00	0,00	0,00	0,00	0,00	43,88	
	4440	Odписy na zakładowy fundusz świadczeń socjalnych	2 500,00	2 500,00	2 500,00	2 500,00	0,00	2 500,00	0,00	0,00	0,00	0,00	0,00	0,00	0,00	0,00	100,00	
	4700	Szkolenia pracowników niebędących członkami korpusu służby cywilnej	1 420,00	180,00	180,00	180,00	0,00	180,00	0,00	0,00	0,00	0,00	0,00	0,00	0,00	0,00	12,68	
	6050	Wydatki inwestycyjne jednostek budżetowych	87 720,00	69 582,27	0,00	0,00	0,00	0,00	0,00	0,00	0,00	0,00	0,00	0,00	69 582,27	69 582,27	0,00	79,32
<b>85205</b>		<b>Zadania w zakresie przeciwdziałania przemocy w rodzinie</b>	<b>14 900,00</b>	<b>0,00</b>	<b>0,00</b>	<b>0,00</b>	<b>0,00</b>	<b>0,00</b>	<b>0,00</b>	<b>0,00</b>	<b>0,00</b>	<b>0,00</b>	<b>0,00</b>	<b>0,00</b>	<b>0,00</b>	<b>0,00</b>	<b>0,00</b>	
	4170	Wynagrodzenia bezosobowe	14 900,00	0,00	0,00	0,00	0,00	0,00	0,00	0,00	0,00	0,00	0,00	0,00	0,00	0,00	0,00	
<b>85218</b>		<b>Powiatowe centra pomocy rodzinie</b>	<b>829 939,00</b>	<b>437 149,34</b>	<b>437 149,34</b>	<b>436 958,86</b>	<b>353 208,29</b>	<b>83 750,57</b>	<b>0,00</b>	<b>190,48</b>	<b>0,00</b>	<b>0,00</b>	<b>0,00</b>	<b>0,00</b>	<b>0,00</b>	<b>0,00</b>	<b>52,67</b>	
	3020	Wydatki osobowe niezaliczone do wynagrodzeń	2 142,00	190,48	190,48	0,00	0,00	0,00	0,00	190,48	0,00	0,00	0,00	0,00	0,00	0,00	8,89	
	4010	Wynagrodzenia osobowe pracowników	451 818,00	214 871,21	214 871,21	214 871,21	214 871,21	0,00	0,00	0,00	0,00	0,00	0,00	0,00	0,00	0,00	47,56	
	4040	Dodatkowe wynagrodzenie roczne	80 725,00	78 752,99	78 752,99	78 752,99	78 752,99	0,00	0,00	0,00	0,00	0,00	0,00	0,00	0,00	0,00	97,56	
	4110	Składki na ubezpieczenia społeczne	92 147,00	43 480,52	43 480,52	43 480,52	43 480,52	0,00	0,00	0,00	0,00	0,00	0,00	0,00	0,00	0,00	47,19	
	4120	Składki na Fundusz Pracy oraz Solidarnościowy Fundusz Wsparcia Osób Niepełnosprawnych	12 538,00	5 016,57	5 016,57	5 016,57	5 016,57	0,00	0,00	0,00	0,00	0,00	0,00	0,00	0,00	0,00	40,01	
	4170	Wynagrodzenia bezosobowe	17 600,00	11 087,00	11 087,00	11 087,00	11 087,00	0,00	0,00	0,00	0,00	0,00	0,00	0,00	0,00	0,00	62,99	
	4210	Zakup materiałów i wyposażenia	44 665,00	23 655,59	23 655,59	23 655,59	0,00	23 655,59	0,00	0,00	0,00	0,00	0,00	0,00	0,00	0,00	52,96	
	4220	Zakup środków żywności	1 000,00	0,00	0,00	0,00	0,00	0,00	0,00	0,00	0,00	0,00	0,00	0,00	0,00	0,00	0,00	
	4260	Zakup energii	25 000,00	13 493,19	13 493,19	13 493,19	0,00	13 493,19	0,00	0,00	0,00	0,00	0,00	0,00	0,00	0,00	53,97	
	4270	Zakup usług remontowych	4 080,00	0,00	0,00	0,00	0,00	0,00	0,00	0,00	0,00	0,00	0,00	0,00	0,00	0,00	0,00	
	4280	Zakup usług zdrowotnych	1 800,00	300,00	300,00	300,00	0,00	300,00	0,00	0,00	0,00	0,00	0,00	0,00	0,00	0,00	16,67	
	4300	Zakup usług pozostałych	84 865,00	41 287,60	41 287,60	41 287,60	0,00	41 287,60	0,00	0,00	0,00	0,00	0,00	0,00	0,00	0,00	48,65	
	4360	Oplaty z tytułu zakupu usług telekomunikacyjnych	4 000,00	1 907,06	1 907,06	1 907,06	0,00	1 907,06	0,00	0,00	0,00	0,00	0,00	0,00	0,00	0,00	47,68	
	4410	Podróże służbowe krajowe	1 500,00	826,55	826,55	826,55	0,00	826,55	0,00	0,00	0,00	0,00	0,00	0,00	0,00	0,00	55,10	
	4430	Różne opłaty i składki	3 000,00	619,60	619,60	619,60	0,00	619,60	0,00	0,00	0,00	0,00	0,00	0,00	0,00	0,00	20,65	
	4520	Oplaty na rzecz budżetów jednostek samorządu terytorialnego	559,00	558,88	558,88	558,88	0,00	558,88	0,00	0,00	0,00	0,00	0,00	0,00	0,00	0,00	99,98	
	4700	Szkolenia pracowników niebędących członkami korpusu służby cywilnej	2 500,00	1 102,10	1 102,10	1 102,10	0,00	1 102,10	0,00	0,00	0,00	0,00	0,00	0,00	0,00	0,00	44,08	
<b>85220</b>		<b>Jednostki specjalistycznego poradnictwa, mieszkania chronione i ośrodki interwencji kryzysowej</b>	<b>48 346,00</b>	<b>20 869,23</b>	<b>20 869,23</b>	<b>20 869,23</b>	<b>11 029,23</b>	<b>9 840,00</b>	<b>0,00</b>	<b>0,00</b>	<b>0,00</b>	<b>0,00</b>	<b>0,00</b>	<b>0,00</b>	<b>0,00</b>	<b>0,00</b>	<b>43,17</b>	

	4110	Składki na ubezpieczenia społeczne	1 984,00	468,36	468,36	468,36	468,36	0,00	0,00	0,00	0,00	0,00	0,00	0,00	0,00	0,00	23,61
	4120	Składki na Fundusz Pracy oraz Solidarnościowy Fundusz Wsparcia Osób Niepełnosprawnych	282,00	66,64	66,64	66,64	66,64	0,00	0,00	0,00	0,00	0,00	0,00	0,00	0,00	0,00	23,63
	4170	Wynagrodzenia bezosobowe	26 880,00	10 494,23	10 494,23	10 494,23	10 494,23	0,00	0,00	0,00	0,00	0,00	0,00	0,00	0,00	0,00	39,04
	4300	Zakup usług pozostałych	19 200,00	9 840,00	9 840,00	9 840,00	0,00	9 840,00	0,00	0,00	0,00	0,00	0,00	0,00	0,00	0,00	51,25
<b>85295</b>		<b>Pozostała działalność</b>	<b>10 000,00</b>	<b>10 000,00</b>	<b>10 000,00</b>	<b>10 000,00</b>	<b>10 000,00</b>	<b>0,00</b>	<b>0,00</b>	<b>0,00</b>	<b>0,00</b>	<b>0,00</b>	<b>0,00</b>	<b>0,00</b>	<b>0,00</b>	<b>0,00</b>	<b>100,00</b>
	4170	Wynagrodzenia bezosobowe	10 000,00	10 000,00	10 000,00	10 000,00	10 000,00	0,00	0,00	0,00	0,00	0,00	0,00	0,00	0,00	0,00	100,00
<b>853</b>		<b>Pozostałe zadania w zakresie polityki społecznej</b>	<b>6 740 683,85</b>	<b>2 369 921,55</b>	<b>2 369 921,55</b>	<b>1 748 805,03</b>	<b>1 510 260,79</b>	<b>238 544,24</b>	<b>45 478,50</b>	<b>493,80</b>	<b>575 144,22</b>	<b>0,00</b>	<b>0,00</b>	<b>0,00</b>	<b>0,00</b>	<b>0,00</b>	<b>35,16</b>
<b>85311</b>		<b>Rehabilitacja zawodowa i społeczna osób niepełnosprawnych</b>	<b>90 957,00</b>	<b>45 478,50</b>	<b>45 478,50</b>	<b>0,00</b>	<b>0,00</b>	<b>0,00</b>	<b>45 478,50</b>	<b>0,00</b>	<b>0,00</b>	<b>0,00</b>	<b>0,00</b>	<b>0,00</b>	<b>0,00</b>	<b>0,00</b>	<b>50,00</b>
	2580	Dotacja podmiotowa z budżetu dla jednostek niezaliczanych do sektora finansów publicznych	90 957,00	45 478,50	45 478,50	0,00	0,00	0,00	45 478,50	0,00	0,00	0,00	0,00	0,00	0,00	0,00	50,00
<b>85321</b>		<b>Zespoły do spraw orzekania o niepełnosprawności</b>	<b>660 116,85</b>	<b>351 815,64</b>	<b>351 815,64</b>	<b>351 766,92</b>	<b>251 602,77</b>	<b>100 164,15</b>	<b>0,00</b>	<b>48,72</b>	<b>0,00</b>	<b>0,00</b>	<b>0,00</b>	<b>0,00</b>	<b>0,00</b>	<b>0,00</b>	<b>53,30</b>
	3020	Wydatki osobowe niezaliczone do wynagrodzeń	400,00	48,72	48,72	0,00	0,00	0,00	0,00	48,72	0,00	0,00	0,00	0,00	0,00	0,00	12,18
	4010	Wynagrodzenia osobowe pracowników	357 986,00	159 885,87	159 885,87	159 885,87	159 885,87	0,00	0,00	0,00	0,00	0,00	0,00	0,00	0,00	0,00	44,66
	4040	Dodatkowe wynagrodzenie roczne	24 416,00	24 279,10	24 279,10	24 279,10	24 279,10	0,00	0,00	0,00	0,00	0,00	0,00	0,00	0,00	0,00	99,44
	4110	Składki na ubezpieczenia społeczne	68 603,00	28 946,91	28 946,91	28 946,91	28 946,91	0,00	0,00	0,00	0,00	0,00	0,00	0,00	0,00	0,00	42,19
	4120	Składki na Fundusz Pracy oraz Solidarnościowy Fundusz Wsparcia Osób Niepełnosprawnych	9 247,00	3 258,69	3 258,69	3 258,69	3 258,69	0,00	0,00	0,00	0,00	0,00	0,00	0,00	0,00	0,00	35,24
	4170	Wynagrodzenia bezosobowe	48 000,00	35 232,20	35 232,20	35 232,20	35 232,20	0,00	0,00	0,00	0,00	0,00	0,00	0,00	0,00	0,00	73,40
	4210	Zakup materiałów i wyposażenia	8 928,00	4 855,44	4 855,44	4 855,44	0,00	4 855,44	0,00	0,00	0,00	0,00	0,00	0,00	0,00	0,00	54,38
	4260	Zakup energii	8 000,00	6 100,18	6 100,18	6 100,18	0,00	6 100,18	0,00	0,00	0,00	0,00	0,00	0,00	0,00	0,00	76,25
	4270	Zakup usług remontowych	1 500,00	1 193,10	1 193,10	1 193,10	0,00	1 193,10	0,00	0,00	0,00	0,00	0,00	0,00	0,00	0,00	79,54
	4280	Zakup usług zdrowotnych	680,00	320,00	320,00	320,00	0,00	320,00	0,00	0,00	0,00	0,00	0,00	0,00	0,00	0,00	47,06
	4300	Zakup usług pozostałych	35 220,85	26 001,76	26 001,76	26 001,76	0,00	26 001,76	0,00	0,00	0,00	0,00	0,00	0,00	0,00	0,00	73,82
	4360	Oplaty z tytułu zakupu usług telekomunikacyjnych	1 800,00	1 243,07	1 243,07	1 243,07	0,00	1 243,07	0,00	0,00	0,00	0,00	0,00	0,00	0,00	0,00	69,06
	4390	Zakup usług obejmujących wykonanie ekspertyz, analiz i opinii	87 036,00	53 230,00	53 230,00	53 230,00	0,00	53 230,00	0,00	0,00	0,00	0,00	0,00	0,00	0,00	0,00	61,16
	4440	Odpisy na zakładowy fundusz świadczeń socjalnych	8 300,00	7 220,60	7 220,60	7 220,60	0,00	7 220,60	0,00	0,00	0,00	0,00	0,00	0,00	0,00	0,00	87,00
<b>85333</b>		<b>Powiatowe urzędy pracy</b>	<b>2 669 310,00</b>	<b>1 397 483,19</b>	<b>1 397 483,19</b>	<b>1 397 038,11</b>	<b>1 258 658,02</b>	<b>138 380,09</b>	<b>0,00</b>	<b>445,08</b>	<b>0,00</b>	<b>0,00</b>	<b>0,00</b>	<b>0,00</b>	<b>0,00</b>	<b>0,00</b>	<b>52,35</b>
	3020	Wydatki osobowe niezaliczone do wynagrodzeń	900,00	445,08	445,08	0,00	0,00	0,00	0,00	445,08	0,00	0,00	0,00	0,00	0,00	0,00	49,45
	4010	Wynagrodzenia osobowe pracowników	1 903 198,00	920 701,46	920 701,46	920 701,46	920 701,46	0,00	0,00	0,00	0,00	0,00	0,00	0,00	0,00	0,00	48,38
	4040	Dodatkowe wynagrodzenie roczne	138 007,00	138 006,12	138 006,12	138 006,12	138 006,12	0,00	0,00	0,00	0,00	0,00	0,00	0,00	0,00	0,00	100,00
	4110	Składki na ubezpieczenia społeczne	360 111,00	180 217,62	180 217,62	180 217,62	180 217,62	0,00	0,00	0,00	0,00	0,00	0,00	0,00	0,00	0,00	50,05

	4120	Składki na Fundusz Pracy oraz Solidarnościowy Fundusz Wsparcia Osób Niepełnosprawnych	44 033,00	19 732,82	19 732,82	19 732,82	19 732,82	0,00	0,00	0,00	0,00	0,00	0,00	0,00	0,00	0,00	44,81
	4210	Zakup materiałów i wyposażenia	13 800,00	5 156,07	5 156,07	5 156,07	0,00	5 156,07	0,00	0,00	0,00	0,00	0,00	0,00	0,00	0,00	37,36
	4220	Zakup środków żywności	250,00	0,00	0,00	0,00	0,00	0,00	0,00	0,00	0,00	0,00	0,00	0,00	0,00	0,00	0,00
	4260	Zakup energii	56 500,00	34 941,07	34 941,07	34 941,07	0,00	34 941,07	0,00	0,00	0,00	0,00	0,00	0,00	0,00	0,00	61,84
	4270	Zakup usług remontowych	5 500,00	4 821,91	4 821,91	4 821,91	0,00	4 821,91	0,00	0,00	0,00	0,00	0,00	0,00	0,00	0,00	87,67
	4280	Zakup usług zdrowotnych	1 075,00	355,00	355,00	355,00	0,00	355,00	0,00	0,00	0,00	0,00	0,00	0,00	0,00	0,00	33,02
	4300	Zakup usług pozostałych	69 655,00	40 122,40	40 122,40	40 122,40	0,00	40 122,40	0,00	0,00	0,00	0,00	0,00	0,00	0,00	0,00	57,60
	4360	Opłaty z tytułu zakupu usług telekomunikacyjnych	3 000,00	1 440,98	1 440,98	1 440,98	0,00	1 440,98	0,00	0,00	0,00	0,00	0,00	0,00	0,00	0,00	48,03
	4410	Podróże służbowe krajowe	300,00	134,00	134,00	134,00	0,00	134,00	0,00	0,00	0,00	0,00	0,00	0,00	0,00	0,00	44,67
	4430	Różne opłaty i składki	4 700,00	2 583,00	2 583,00	2 583,00	0,00	2 583,00	0,00	0,00	0,00	0,00	0,00	0,00	0,00	0,00	54,96
	4440	Odpisy na zakładowy fundusz świadczeń socjalnych	57 778,00	43 334,00	43 334,00	43 334,00	0,00	43 334,00	0,00	0,00	0,00	0,00	0,00	0,00	0,00	0,00	75,00
	4480	Podatek od nieruchomości	8 461,00	4 230,00	4 230,00	4 230,00	0,00	4 230,00	0,00	0,00	0,00	0,00	0,00	0,00	0,00	0,00	49,99
	4520	Opłaty na rzecz budżetów jednostek samorządu terytorialnego	1 842,00	1 061,66	1 061,66	1 061,66	0,00	1 061,66	0,00	0,00	0,00	0,00	0,00	0,00	0,00	0,00	57,64
	4700	Szkolenia pracowników niebędących członkami korpusu służby cywilnej	200,00	200,00	200,00	200,00	0,00	200,00	0,00	0,00	0,00	0,00	0,00	0,00	0,00	0,00	100,00
<b>85395</b>		<b>Pozostała działalność</b>	<b>3 320 300,00</b>	<b>575 144,22</b>	<b>575 144,22</b>	<b>0,00</b>	<b>0,00</b>	<b>0,00</b>	<b>0,00</b>	<b>0,00</b>	<b>575 144,22</b>	<b>0,00</b>	<b>0,00</b>	<b>0,00</b>	<b>0,00</b>	<b>0,00</b>	<b>17,32</b>
	2007	Dotacje celowe w ramach programów finansowanych z udziałem środków europejskich oraz środków, o których mowa w art. 5 ust. 1 pkt 3 oraz ust. 3 pkt 5 i 6 ustawy, lub płatności w ramach budżetu środków europejskich, z wyłączeniem wydatków klasyfikowanych w paragrafie 205	1 891 858,00	54 810,17	54 810,17	0,00	0,00	0,00	0,00	0,00	54 810,17	0,00	0,00	0,00	0,00	0,00	2,90
	2009	Dotacje celowe w ramach programów finansowanych z udziałem środków europejskich oraz środków, o których mowa w art. 5 ust. 1 pkt 3 oraz ust. 3 pkt 5 i 6 ustawy, lub płatności w ramach budżetu środków europejskich, z wyłączeniem wydatków klasyfikowanych w paragrafie 205	183 844,00	5 326,26	5 326,26	0,00	0,00	0,00	0,00	0,00	5 326,26	0,00	0,00	0,00	0,00	0,00	2,90
	2367	Dotacje celowe z budżetu jednostki samorządu terytorialnego, udzielone w trybie art. 221 ustawy, na finansowanie lub dofinansowanie zadań zleconych do realizacji organizacjom prowadzącym działalność pożytku publicznego	324 049,00	179 604,78	179 604,78	0,00	0,00	0,00	0,00	0,00	179 604,78	0,00	0,00	0,00	0,00	0,00	55,43
	3119	Świadczenia społeczne	90 265,00	40 906,97	40 906,97	0,00	0,00	0,00	0,00	0,00	40 906,97	0,00	0,00	0,00	0,00	0,00	45,32
	4017	Wynagrodzenia osobowe pracowników	110 176,00	82 129,56	82 129,56	0,00	0,00	0,00	0,00	0,00	82 129,56	0,00	0,00	0,00	0,00	0,00	74,54
	4019	Wynagrodzenia osobowe pracowników	3 543,00	1 127,68	1 127,68	0,00	0,00	0,00	0,00	0,00	1 127,68	0,00	0,00	0,00	0,00	0,00	31,83
	4040	Dodatkowe wynagrodzenie roczne	15 466,00	0,00	0,00	0,00	0,00	0,00	0,00	0,00	0,00	0,00	0,00	0,00	0,00	0,00	0,00

	4047	Dodatkowe wynagrodzenie roczne	14 433,00	11 193,52	11 193,52	0,00	0,00	0,00	0,00	0,00	11 193,52	0,00	0,00	0,00	0,00	0,00	77,56
	4049	Dodatkowe wynagrodzenie roczne	249,00	0,00	0,00	0,00	0,00	0,00	0,00	0,00	0,00	0,00	0,00	0,00	0,00	0,00	0,00
	4110	Składki na ubezpieczenia społeczne	2 663,00	0,00	0,00	0,00	0,00	0,00	0,00	0,00	0,00	0,00	0,00	0,00	0,00	0,00	0,00
	4117	Składki na ubezpieczenia społeczne	21 550,00	16 094,21	16 094,21	0,00	0,00	0,00	0,00	0,00	16 094,21	0,00	0,00	0,00	0,00	0,00	74,68
	4119	Składki na ubezpieczenia społeczne	620,00	144,02	144,02	0,00	0,00	0,00	0,00	0,00	144,02	0,00	0,00	0,00	0,00	0,00	23,23
	4120	Składki na Fundusz Pracy oraz Solidarnościowy Fundusz Wsparcia Osób Niepełnosprawnych	379,00	0,00	0,00	0,00	0,00	0,00	0,00	0,00	0,00	0,00	0,00	0,00	0,00	0,00	0,00
	4127	Składki na Fundusz Pracy oraz Solidarnościowy Fundusz Wsparcia Osób Niepełnosprawnych	4 033,00	2 125,54	2 125,54	0,00	0,00	0,00	0,00	0,00	2 125,54	0,00	0,00	0,00	0,00	0,00	52,70
	4129	Składki na Fundusz Pracy oraz Solidarnościowy Fundusz Wsparcia Osób Niepełnosprawnych	177,00	20,06	20,06	0,00	0,00	0,00	0,00	0,00	20,06	0,00	0,00	0,00	0,00	0,00	11,33
	4177	Wynagrodzenia bezosobowe	36 421,00	16 000,78	16 000,78	0,00	0,00	0,00	0,00	0,00	16 000,78	0,00	0,00	0,00	0,00	0,00	43,93
	4179	Wynagrodzenia bezosobowe	139,00	29,22	29,22	0,00	0,00	0,00	0,00	0,00	29,22	0,00	0,00	0,00	0,00	0,00	21,02
	4217	Zakup materiałów i wyposażenia	51 860,00	7 055,40	7 055,40	0,00	0,00	0,00	0,00	0,00	7 055,40	0,00	0,00	0,00	0,00	0,00	13,60
	4219	Zakup materiałów i wyposażenia	1 072,00	677,43	677,43	0,00	0,00	0,00	0,00	0,00	677,43	0,00	0,00	0,00	0,00	0,00	63,19
	4227	Zakup środków żywności	8 188,00	973,01	973,01	0,00	0,00	0,00	0,00	0,00	973,01	0,00	0,00	0,00	0,00	0,00	11,88
	4229	Zakup środków żywności	310,00	22,01	22,01	0,00	0,00	0,00	0,00	0,00	22,01	0,00	0,00	0,00	0,00	0,00	7,10
	4247	Zakup środków dydaktycznych i książek	86 224,00	0,00	0,00	0,00	0,00	0,00	0,00	0,00	0,00	0,00	0,00	0,00	0,00	0,00	0,00
	4249	Zakup środków dydaktycznych i książek	133 249,00	0,00	0,00	0,00	0,00	0,00	0,00	0,00	0,00	0,00	0,00	0,00	0,00	0,00	0,00
	4307	Zakup usług pozostałych	304 548,00	149 193,72	149 193,72	0,00	0,00	0,00	0,00	0,00	149 193,72	0,00	0,00	0,00	0,00	0,00	48,99
	4309	Zakup usług pozostałych	14 152,00	5 933,06	5 933,06	0,00	0,00	0,00	0,00	0,00	5 933,06	0,00	0,00	0,00	0,00	0,00	41,92
	4367	Oplaty z tytułu zakupu usług telekomunikacyjnych	600,00	600,00	600,00	0,00	0,00	0,00	0,00	0,00	600,00	0,00	0,00	0,00	0,00	0,00	100,00
	4417	Podróże służbowe krajowe	3 132,00	1 176,82	1 176,82	0,00	0,00	0,00	0,00	0,00	1 176,82	0,00	0,00	0,00	0,00	0,00	37,57
	6067	Wydatki na zakupy inwestycyjne jednostek budżetowych	15 585,00	0,00	0,00	0,00	0,00	0,00	0,00	0,00	0,00	0,00	0,00	0,00	0,00	0,00	0,00
	6069	Wydatki na zakupy inwestycyjne jednostek budżetowych	1 515,00	0,00	0,00	0,00	0,00	0,00	0,00	0,00	0,00	0,00	0,00	0,00	0,00	0,00	0,00
<b>854</b>		<b>Edukacyjna opieka wychowawcza</b>	<b>4 926 179,00</b>	<b>2 648 987,00</b>	<b>2 648 987,00</b>	<b>2 582 556,28</b>	<b>2 003 923,11</b>	<b>578 633,17</b>	<b>0,00</b>	<b>66 430,72</b>	<b>0,00</b>	<b>0,00</b>	<b>0,00</b>	<b>0,00</b>	<b>0,00</b>	<b>0,00</b>	<b>53,77</b>
	<b>85403</b>	<b>Specjalne ośrodki szkolno-wychowawcze</b>	<b>2 353 358,00</b>	<b>1 190 438,61</b>	<b>1 190 438,61</b>	<b>1 188 352,11</b>	<b>849 141,51</b>	<b>339 210,60</b>	<b>0,00</b>	<b>2 086,50</b>	<b>0,00</b>	<b>0,00</b>	<b>0,00</b>	<b>0,00</b>	<b>0,00</b>	<b>0,00</b>	<b>50,58</b>
	3020	Wydatki osobowe niezaliczone do wynagrodzeń	10 921,00	2 086,50	2 086,50	0,00	0,00	0,00	0,00	2 086,50	0,00	0,00	0,00	0,00	0,00	0,00	19,11
	4010	Wynagrodzenia osobowe pracowników	1 337 353,00	636 989,17	636 989,17	636 989,17	636 989,17	0,00	0,00	0,00	0,00	0,00	0,00	0,00	0,00	0,00	47,63
	4040	Dodatkowe wynagrodzenie roczne	86 725,00	86 723,55	86 723,55	86 723,55	86 723,55	0,00	0,00	0,00	0,00	0,00	0,00	0,00	0,00	0,00	100,00
	4110	Składki na ubezpieczenia społeczne	217 234,00	112 583,67	112 583,67	112 583,67	112 583,67	0,00	0,00	0,00	0,00	0,00	0,00	0,00	0,00	0,00	51,83
	4120	Składki na Fundusz Pracy oraz Solidarnościowy Fundusz Wsparcia Osób Niepełnosprawnych	29 189,00	12 845,12	12 845,12	12 845,12	12 845,12	0,00	0,00	0,00	0,00	0,00	0,00	0,00	0,00	0,00	44,01

	4170	Wynagrodzenia bezosobowe	3 000,00	0,00	0,00	0,00	0,00	0,00	0,00	0,00	0,00	0,00	0,00	0,00	0,00	0,00	0,00	0,00
	4190	Nagrody konkursowe	2 000,00	1 299,45	1 299,45	1 299,45	0,00	1 299,45	0,00	0,00	0,00	0,00	0,00	0,00	0,00	0,00	0,00	64,97
	4210	Zakup materiałów i wyposażenia	63 412,00	28 152,84	28 152,84	28 152,84	0,00	28 152,84	0,00	0,00	0,00	0,00	0,00	0,00	0,00	0,00	0,00	44,40
	4220	Zakup środków żywności	55 800,00	28 126,42	28 126,42	28 126,42	0,00	28 126,42	0,00	0,00	0,00	0,00	0,00	0,00	0,00	0,00	0,00	50,41
	4240	Zakup środków dydaktycznych i książek	2 500,00	1 199,04	1 199,04	1 199,04	0,00	1 199,04	0,00	0,00	0,00	0,00	0,00	0,00	0,00	0,00	0,00	47,96
	4260	Zakup energii	139 300,00	101 745,88	101 745,88	101 745,88	0,00	101 745,88	0,00	0,00	0,00	0,00	0,00	0,00	0,00	0,00	0,00	73,04
	4270	Zakup usług remontowych	34 358,00	17 517,78	17 517,78	17 517,78	0,00	17 517,78	0,00	0,00	0,00	0,00	0,00	0,00	0,00	0,00	0,00	50,99
	4280	Zakup usług zdrowotnych	4 800,00	300,00	300,00	300,00	0,00	300,00	0,00	0,00	0,00	0,00	0,00	0,00	0,00	0,00	0,00	6,25
	4300	Zakup usług pozostałych	132 691,00	97 964,28	97 964,28	97 964,28	0,00	97 964,28	0,00	0,00	0,00	0,00	0,00	0,00	0,00	0,00	0,00	73,83
	4360	Oplaty z tytułu zakupu usług telekomunikacyjnych	7 300,00	3 470,14	3 470,14	3 470,14	0,00	3 470,14	0,00	0,00	0,00	0,00	0,00	0,00	0,00	0,00	0,00	47,54
	4410	Podróże służbowe krajowe	12 000,00	8 911,77	8 911,77	8 911,77	0,00	8 911,77	0,00	0,00	0,00	0,00	0,00	0,00	0,00	0,00	0,00	74,26
	4430	Różne opłaty i składki	9 100,00	3 631,00	3 631,00	3 631,00	0,00	3 631,00	0,00	0,00	0,00	0,00	0,00	0,00	0,00	0,00	0,00	39,90
	4440	Odpisy na zakładowy fundusz świadczeń socjalnych	56 640,00	42 480,00	42 480,00	42 480,00	0,00	42 480,00	0,00	0,00	0,00	0,00	0,00	0,00	0,00	0,00	0,00	75,00
	4480	Podatek od nieruchomości	100,00	64,00	64,00	64,00	0,00	64,00	0,00	0,00	0,00	0,00	0,00	0,00	0,00	0,00	0,00	64,00
	4510	Oplaty na rzecz budżetu państwa	215,00	214,60	214,60	214,60	0,00	214,60	0,00	0,00	0,00	0,00	0,00	0,00	0,00	0,00	0,00	99,81
	4520	Oplaty na rzecz budżetów jednostek samorządu terytorialnego	4 020,00	2 850,82	2 850,82	2 850,82	0,00	2 850,82	0,00	0,00	0,00	0,00	0,00	0,00	0,00	0,00	0,00	70,92
	4700	Szkolenia pracowników niebędących członkami korpusu służby cywilnej	2 700,00	1 282,58	1 282,58	1 282,58	0,00	1 282,58	0,00	0,00	0,00	0,00	0,00	0,00	0,00	0,00	0,00	47,50
	6050	Wydatki inwestycyjne jednostek budżetowych	142 000,00	0,00	0,00	0,00	0,00	0,00	0,00	0,00	0,00	0,00	0,00	0,00	0,00	0,00	0,00	0,00
	<b>85404</b>	<b>Wczesne wspomaganie rozwoju dziecka</b>	<b>151 500,00</b>	<b>94 160,47</b>	<b>94 160,47</b>	<b>94 160,47</b>	<b>94 160,47</b>	<b>0,00</b>	<b>0,00</b>	<b>0,00</b>	<b>0,00</b>	<b>0,00</b>	<b>0,00</b>	<b>0,00</b>	<b>0,00</b>	<b>0,00</b>	<b>0,00</b>	<b>62,15</b>
	4010	Wynagrodzenia osobowe pracowników	115 840,00	73 475,95	73 475,95	73 475,95	73 475,95	0,00	0,00	0,00	0,00	0,00	0,00	0,00	0,00	0,00	0,00	63,43
	4040	Dodatkowe wynagrodzenie roczne	5 643,00	5 643,00	5 643,00	5 643,00	5 643,00	0,00	0,00	0,00	0,00	0,00	0,00	0,00	0,00	0,00	0,00	100,00
	4110	Składki na ubezpieczenia społeczne	26 637,00	13 191,11	13 191,11	13 191,11	13 191,11	0,00	0,00	0,00	0,00	0,00	0,00	0,00	0,00	0,00	0,00	49,52
	4120	Składki na Fundusz Pracy oraz Solidarnościowy Fundusz Wsparcia Osób Niepełnosprawnych	3 380,00	1 850,41	1 850,41	1 850,41	1 850,41	0,00	0,00	0,00	0,00	0,00	0,00	0,00	0,00	0,00	0,00	54,75
	<b>85406</b>	<b>Poradnie psychologiczno-pedagogiczne, w tym poradnie specjalistyczne</b>	<b>1 961 196,00</b>	<b>1 056 549,01</b>	<b>1 056 549,01</b>	<b>1 056 237,29</b>	<b>924 247,74</b>	<b>131 989,55</b>	<b>0,00</b>	<b>311,72</b>	<b>0,00</b>	<b>0,00</b>	<b>0,00</b>	<b>0,00</b>	<b>0,00</b>	<b>0,00</b>	<b>0,00</b>	<b>53,87</b>
	3020	Wydatki osobowe niezaliczone do wynagrodzeń	1 960,00	311,72	311,72	0,00	0,00	0,00	0,00	311,72	0,00	0,00	0,00	0,00	0,00	0,00	0,00	15,90
	4010	Wynagrodzenia osobowe pracowników	1 359 458,00	681 892,28	681 892,28	681 892,28	681 892,28	0,00	0,00	0,00	0,00	0,00	0,00	0,00	0,00	0,00	0,00	50,16
	4040	Dodatkowe wynagrodzenie roczne	109 928,00	98 963,38	98 963,38	98 963,38	98 963,38	0,00	0,00	0,00	0,00	0,00	0,00	0,00	0,00	0,00	0,00	90,03
	4110	Składki na ubezpieczenia społeczne	246 997,00	129 286,03	129 286,03	129 286,03	129 286,03	0,00	0,00	0,00	0,00	0,00	0,00	0,00	0,00	0,00	0,00	52,34
	4120	Składki na Fundusz Pracy oraz Solidarnościowy Fundusz Wsparcia Osób Niepełnosprawnych	34 630,00	11 732,28	11 732,28	11 732,28	11 732,28	0,00	0,00	0,00	0,00	0,00	0,00	0,00	0,00	0,00	0,00	33,88
	4170	Wynagrodzenia bezosobowe	7 200,00	2 373,77	2 373,77	2 373,77	2 373,77	0,00	0,00	0,00	0,00	0,00	0,00	0,00	0,00	0,00	0,00	32,97



		4410	Podróże służbowe krajowe	455,00	0,00	0,00	0,00	0,00	0,00	0,00	0,00	0,00	0,00	0,00	0,00	0,00	0,00	0,00
		4700	Szkolenia pracowników niebędących członkami korpusu służby cywilnej	1 600,00	1 213,00	1 213,00	1 213,00	0,00	1 213,00	0,00	0,00	0,00	0,00	0,00	0,00	0,00	0,00	75,81
	<b>85495</b>		<b>Pozostała działalność</b>	<b>47 131,00</b>	<b>47 130,53</b>	<b>47 130,53</b>	<b>47 130,53</b>	<b>0,00</b>	<b>47 130,53</b>	<b>0,00</b>	<b>0,00</b>	<b>0,00</b>	<b>0,00</b>	<b>0,00</b>	<b>0,00</b>	<b>0,00</b>	<b>0,00</b>	<b>100,00</b>
		4210	Zakup materiałów i wyposażenia	1 944,00	1 943,53	1 943,53	1 943,53	0,00	1 943,53	0,00	0,00	0,00	0,00	0,00	0,00	0,00	0,00	99,98
		4300	Zakup usług pozostałych	2 056,00	2 056,00	2 056,00	2 056,00	0,00	2 056,00	0,00	0,00	0,00	0,00	0,00	0,00	0,00	0,00	100,00
		4440	Odpisy na zakładowy fundusz świadczeń socjalnych	43 131,00	43 131,00	43 131,00	43 131,00	0,00	43 131,00	0,00	0,00	0,00	0,00	0,00	0,00	0,00	0,00	100,00
	<b>855</b>		<b>Rodzina</b>	<b>8 385 896,00</b>	<b>4 097 407,91</b>	<b>4 097 407,91</b>	<b>1 234 396,40</b>	<b>1 018 550,18</b>	<b>215 846,22</b>	<b>991 509,83</b>	<b>1 871 501,68</b>	<b>0,00</b>	<b>0,00</b>	<b>0,00</b>	<b>0,00</b>	<b>0,00</b>	<b>0,00</b>	<b>48,86</b>
	<b>85504</b>		<b>Wspieranie rodziny</b>	<b>41 300,00</b>	<b>0,00</b>	<b>0,00</b>	<b>0,00</b>	<b>0,00</b>	<b>0,00</b>	<b>0,00</b>	<b>0,00</b>	<b>0,00</b>	<b>0,00</b>	<b>0,00</b>	<b>0,00</b>	<b>0,00</b>	<b>0,00</b>	<b>0,00</b>
		3110	Świadczenia społeczne	40 000,00	0,00	0,00	0,00	0,00	0,00	0,00	0,00	0,00	0,00	0,00	0,00	0,00	0,00	0,00
		4010	Wynagrodzenia osobowe pracowników	882,00	0,00	0,00	0,00	0,00	0,00	0,00	0,00	0,00	0,00	0,00	0,00	0,00	0,00	0,00
		4110	Składki na ubezpieczenia społeczne	152,00	0,00	0,00	0,00	0,00	0,00	0,00	0,00	0,00	0,00	0,00	0,00	0,00	0,00	0,00
		4120	Składki na Fundusz Pracy oraz Solidarnościowy Fundusz Wsparcia Osób Niepełnosprawnych	22,00	0,00	0,00	0,00	0,00	0,00	0,00	0,00	0,00	0,00	0,00	0,00	0,00	0,00	0,00
		4210	Zakup materiałów i wyposażenia	244,00	0,00	0,00	0,00	0,00	0,00	0,00	0,00	0,00	0,00	0,00	0,00	0,00	0,00	0,00
	<b>85508</b>		<b>Rodziny zastępcze</b>	<b>5 301 625,00</b>	<b>2 491 695,78</b>	<b>2 491 695,78</b>	<b>472 873,20</b>	<b>419 884,75</b>	<b>52 988,45</b>	<b>230 351,76</b>	<b>1 788 470,82</b>	<b>0,00</b>	<b>0,00</b>	<b>0,00</b>	<b>0,00</b>	<b>0,00</b>	<b>0,00</b>	<b>47,00</b>
		2320	Dotacje celowe przekazane dla powiatu na zadania bieżące realizowane na podstawie porozumień (umów) między jednostkami samorządu terytorialnego	397 718,00	230 351,76	230 351,76	0,00	0,00	0,00	230 351,76	0,00	0,00	0,00	0,00	0,00	0,00	0,00	57,92
		3110	Świadczenia społeczne	3 780 706,00	1 788 470,82	1 788 470,82	0,00	0,00	0,00	0,00	1 788 470,82	0,00	0,00	0,00	0,00	0,00	0,00	47,31
		4010	Wynagrodzenia osobowe pracowników	518 326,00	206 989,52	206 989,52	206 989,52	206 989,52	0,00	0,00	0,00	0,00	0,00	0,00	0,00	0,00	0,00	39,93
		4110	Składki na ubezpieczenia społeczne	149 183,00	53 953,68	53 953,68	53 953,68	53 953,68	0,00	0,00	0,00	0,00	0,00	0,00	0,00	0,00	0,00	36,17
		4120	Składki na Fundusz Pracy oraz Solidarnościowy Fundusz Wsparcia Osób Niepełnosprawnych	20 936,00	6 090,79	6 090,79	6 090,79	6 090,79	0,00	0,00	0,00	0,00	0,00	0,00	0,00	0,00	0,00	29,09
		4170	Wynagrodzenia bezosobowe	347 047,00	152 850,76	152 850,76	152 850,76	152 850,76	0,00	0,00	0,00	0,00	0,00	0,00	0,00	0,00	0,00	44,04
		4210	Zakup materiałów i wyposażenia	9 300,00	1 280,76	1 280,76	1 280,76	0,00	1 280,76	0,00	0,00	0,00	0,00	0,00	0,00	0,00	0,00	13,77
		4300	Zakup usług pozostałych	19 516,00	15 238,60	15 238,60	15 238,60	0,00	15 238,60	0,00	0,00	0,00	0,00	0,00	0,00	0,00	0,00	78,08
		4360	Oplaty z tytułu zakupu usług telekomunikacyjnych	3 237,00	1 695,09	1 695,09	1 695,09	0,00	1 695,09	0,00	0,00	0,00	0,00	0,00	0,00	0,00	0,00	52,37
		4400	Oplaty za administrowanie i czyszcze za budynki, lokale i pomieszczenia garażowe	6 436,00	3 098,22	3 098,22	3 098,22	0,00	3 098,22	0,00	0,00	0,00	0,00	0,00	0,00	0,00	0,00	48,14
		4410	Podróże służbowe krajowe	11 220,00	5 478,16	5 478,16	5 478,16	0,00	5 478,16	0,00	0,00	0,00	0,00	0,00	0,00	0,00	0,00	48,82
		4440	Odpisy na zakładowy fundusz świadczeń socjalnych	33 000,00	26 122,62	26 122,62	26 122,62	0,00	26 122,62	0,00	0,00	0,00	0,00	0,00	0,00	0,00	0,00	79,16
		4700	Szkolenia pracowników niebędących członkami korpusu służby cywilnej	5 000,00	75,00	75,00	75,00	0,00	75,00	0,00	0,00	0,00	0,00	0,00	0,00	0,00	0,00	1,50
	<b>85510</b>		<b>Działalność placówek opiekuńczo-wychowawczych</b>	<b>3 042 971,00</b>	<b>1 605 712,13</b>	<b>1 605 712,13</b>	<b>761 523,20</b>	<b>598 665,43</b>	<b>162 857,77</b>	<b>761 158,07</b>	<b>83 030,86</b>	<b>0,00</b>	<b>0,00</b>	<b>0,00</b>	<b>0,00</b>	<b>0,00</b>	<b>0,00</b>	<b>52,77</b>

	2320	Dotacje celowe przekazane dla powiatu na zadania bieżące realizowane na podstawie porozumień (umów) między jednostkami samorządu terytorialnego	1 274 710,00	761 158,07	761 158,07	0,00	0,00	0,00	761 158,07	0,00	0,00	0,00	0,00	0,00	0,00	0,00	59,71
	3020	Wydatki osobowe niezaliczone do wynagrodzeń	500,00	367,00	367,00	0,00	0,00	0,00	0,00	367,00	0,00	0,00	0,00	0,00	0,00	0,00	73,40
	3110	Świadczenia społeczne	139 100,00	82 663,86	82 663,86	0,00	0,00	0,00	0,00	82 663,86	0,00	0,00	0,00	0,00	0,00	0,00	59,43
	4010	Wynagrodzenia osobowe pracowników	969 392,00	443 200,08	443 200,08	443 200,08	443 200,08	0,00	0,00	0,00	0,00	0,00	0,00	0,00	0,00	0,00	45,72
	4040	Dodatkowe wynagrodzenie roczne	69 067,00	64 142,49	64 142,49	64 142,49	64 142,49	0,00	0,00	0,00	0,00	0,00	0,00	0,00	0,00	0,00	92,87
	4110	Składki na ubezpieczenia społeczne	176 751,00	81 628,14	81 628,14	81 628,14	81 628,14	0,00	0,00	0,00	0,00	0,00	0,00	0,00	0,00	0,00	46,18
	4120	Składki na Fundusz Pracy oraz Solidarnościowy Fundusz Wsparcia Osób Niepełnosprawnych	24 986,00	9 694,72	9 694,72	9 694,72	9 694,72	0,00	0,00	0,00	0,00	0,00	0,00	0,00	0,00	0,00	38,80
	4170	Wynagrodzenia bezosobowe	8 000,00	0,00	0,00	0,00	0,00	0,00	0,00	0,00	0,00	0,00	0,00	0,00	0,00	0,00	0,00
	4210	Zakup materiałów i wyposażenia	55 400,00	23 382,28	23 382,28	23 382,28	0,00	23 382,28	0,00	0,00	0,00	0,00	0,00	0,00	0,00	0,00	42,21
	4220	Zakup środków żywności	110 376,00	58 927,50	58 927,50	58 927,50	0,00	58 927,50	0,00	0,00	0,00	0,00	0,00	0,00	0,00	0,00	53,39
	4240	Zakup środków dydaktycznych i książek	1 500,00	42,91	42,91	42,91	0,00	42,91	0,00	0,00	0,00	0,00	0,00	0,00	0,00	0,00	2,86
	4260	Zakup energii	36 000,00	21 356,36	21 356,36	21 356,36	0,00	21 356,36	0,00	0,00	0,00	0,00	0,00	0,00	0,00	0,00	59,32
	4270	Zakup usług remontowych	4 000,00	2 127,00	2 127,00	2 127,00	0,00	2 127,00	0,00	0,00	0,00	0,00	0,00	0,00	0,00	0,00	53,18
	4280	Zakup usług zdrowotnych	1 400,00	620,00	620,00	620,00	0,00	620,00	0,00	0,00	0,00	0,00	0,00	0,00	0,00	0,00	44,29
	4300	Zakup usług pozostałych	60 260,00	29 207,24	29 207,24	29 207,24	0,00	29 207,24	0,00	0,00	0,00	0,00	0,00	0,00	0,00	0,00	48,47
	4360	Oplaty z tytułu zakupu usług telekomunikacyjnych	1 651,00	780,60	780,60	780,60	0,00	780,60	0,00	0,00	0,00	0,00	0,00	0,00	0,00	0,00	47,28
	4410	Podróże służbowe krajowe	9 000,00	6 000,88	6 000,88	6 000,88	0,00	6 000,88	0,00	0,00	0,00	0,00	0,00	0,00	0,00	0,00	66,68
	4430	Różne opłaty i składki	2 400,00	407,00	407,00	407,00	0,00	407,00	0,00	0,00	0,00	0,00	0,00	0,00	0,00	0,00	16,96
	4440	Odpisy na zakładowy fundusz świadczeń socjalnych	22 528,00	16 896,00	16 896,00	16 896,00	0,00	16 896,00	0,00	0,00	0,00	0,00	0,00	0,00	0,00	0,00	75,00
	4520	Oplaty na rzecz budżetów jednostek samorządu terytorialnego	3 110,00	3 110,00	3 110,00	3 110,00	0,00	3 110,00	0,00	0,00	0,00	0,00	0,00	0,00	0,00	0,00	100,00
	4700	Szkolenia pracowników niebędących członkami korpusu służby cywilnej	1 500,00	0,00	0,00	0,00	0,00	0,00	0,00	0,00	0,00	0,00	0,00	0,00	0,00	0,00	0,00
	6050	Wydatki inwestycyjne jednostek budżetowych	71 340,00	0,00	0,00	0,00	0,00	0,00	0,00	0,00	0,00	0,00	0,00	0,00	0,00	0,00	0,00
<b>900</b>		<b>Gospodarka komunalna i ochrona środowiska</b>	<b>21 000,00</b>	<b>321,08</b>	<b>321,08</b>	<b>321,08</b>	<b>0,00</b>	<b>321,08</b>	<b>0,00</b>	<b>0,00</b>	<b>0,00</b>	<b>0,00</b>	<b>0,00</b>	<b>0,00</b>	<b>0,00</b>	<b>0,00</b>	<b>1,53</b>
<b>90019</b>		<b>Wpływy i wydatki związane z gromadzeniem środków z opłat i kar za korzystanie ze środowiska</b>	<b>21 000,00</b>	<b>321,08</b>	<b>321,08</b>	<b>321,08</b>	<b>0,00</b>	<b>321,08</b>	<b>0,00</b>	<b>0,00</b>	<b>0,00</b>	<b>0,00</b>	<b>0,00</b>	<b>0,00</b>	<b>0,00</b>	<b>0,00</b>	<b>1,53</b>
	4210	Zakup materiałów i wyposażenia	2 000,00	321,08	321,08	321,08	0,00	321,08	0,00	0,00	0,00	0,00	0,00	0,00	0,00	0,00	16,05
	4300	Zakup usług pozostałych	13 000,00	0,00	0,00	0,00	0,00	0,00	0,00	0,00	0,00	0,00	0,00	0,00	0,00	0,00	0,00
	4700	Szkolenia pracowników niebędących członkami korpusu służby cywilnej	6 000,00	0,00	0,00	0,00	0,00	0,00	0,00	0,00	0,00	0,00	0,00	0,00	0,00	0,00	0,00
<b>921</b>		<b>Kultura i ochrona dziedzictwa narodowego</b>	<b>90 500,00</b>	<b>36 513,32</b>	<b>36 513,32</b>	<b>12 513,32</b>	<b>0,00</b>	<b>12 513,32</b>	<b>24 000,00</b>	<b>0,00</b>	<b>0,00</b>	<b>0,00</b>	<b>0,00</b>	<b>0,00</b>	<b>0,00</b>	<b>0,00</b>	<b>40,35</b>
<b>92105</b>		<b>Pozostałe zadania w zakresie kultury</b>	<b>23 500,00</b>	<b>15 513,32</b>	<b>15 513,32</b>	<b>11 513,32</b>	<b>0,00</b>	<b>11 513,32</b>	<b>4 000,00</b>	<b>0,00</b>	<b>0,00</b>	<b>0,00</b>	<b>0,00</b>	<b>0,00</b>	<b>0,00</b>	<b>0,00</b>	<b>66,01</b>



		2580	Dotacja podmiotowa z budżetu dla jednostek niezaliczanych do sektora finansów publicznych	2 000,00	0,00	0,00	0,00	0,00	0,00	0,00	0,00	0,00	0,00	0,00	0,00	0,00	0,00	0,00
		2710	Dotacja celowa na pomoc finansową udzielaną między jednostkami samorządu terytorialnego na dofinansowanie własnych zadań bieżących	5 000,00	4 000,00	4 000,00	0,00	0,00	0,00	4 000,00	0,00	0,00	0,00	0,00	0,00	0,00	0,00	80,00
		4190	Nagrody konkursowe	6 700,00	2 647,22	2 647,22	2 647,22	0,00	2 647,22	0,00	0,00	0,00	0,00	0,00	0,00	0,00	0,00	39,51
		4210	Zakup materiałów i wyposażenia	3 000,00	2 766,90	2 766,90	2 766,90	0,00	2 766,90	0,00	0,00	0,00	0,00	0,00	0,00	0,00	0,00	92,23
		4220	Zakup środków żywności	0,00	0,00	0,00	0,00	0,00	0,00	0,00	0,00	0,00	0,00	0,00	0,00	0,00	0,00	-
		4300	Zakup usług pozostałych	6 800,00	6 099,20	6 099,20	6 099,20	0,00	6 099,20	0,00	0,00	0,00	0,00	0,00	0,00	0,00	0,00	89,69
		<b>92116</b>	<b>Biblioteki</b>	<b>10 000,00</b>	<b>0,00</b>	<b>0,00</b>	<b>0,00</b>	<b>0,00</b>	<b>0,00</b>	<b>0,00</b>	<b>0,00</b>	<b>0,00</b>	<b>0,00</b>	<b>0,00</b>	<b>0,00</b>	<b>0,00</b>	<b>0,00</b>	<b>0,00</b>
		2310	Dotacje celowe przekazane gminie na zadania bieżące realizowane na podstawie porozumień (umów) między jednostkami samorządu terytorialnego	10 000,00	0,00	0,00	0,00	0,00	0,00	0,00	0,00	0,00	0,00	0,00	0,00	0,00	0,00	0,00
		<b>92120</b>	<b>Ochrona zabytków i opieka nad zabytkami</b>	<b>57 000,00</b>	<b>21 000,00</b>	<b>21 000,00</b>	<b>1 000,00</b>	<b>0,00</b>	<b>1 000,00</b>	<b>20 000,00</b>	<b>0,00</b>	<b>0,00</b>	<b>0,00</b>	<b>0,00</b>	<b>0,00</b>	<b>0,00</b>	<b>0,00</b>	<b>36,84</b>
		2720	Dotacje celowe z budżetu na finansowanie lub dofinansowanie prac remontowych i konserwatorskich obiektów zabytkowych przekazane jednostkom niezaliczanym do sektora finansów publicznych	50 000,00	20 000,00	20 000,00	0,00	0,00	0,00	20 000,00	0,00	0,00	0,00	0,00	0,00	0,00	0,00	40,00
		4300	Zakup usług pozostałych	7 000,00	1 000,00	1 000,00	1 000,00	0,00	1 000,00	0,00	0,00	0,00	0,00	0,00	0,00	0,00	0,00	14,29
		<b>926</b>	<b>Kultura fizyczna</b>	<b>41 150,00</b>	<b>21 916,90</b>	<b>21 916,90</b>	<b>21 916,90</b>	<b>0,00</b>	<b>21 916,90</b>	<b>0,00</b>	<b>0,00</b>	<b>0,00</b>	<b>0,00</b>	<b>0,00</b>	<b>0,00</b>	<b>0,00</b>	<b>0,00</b>	<b>53,26</b>
		<b>92605</b>	<b>Zadania w zakresie kultury fizycznej</b>	<b>41 150,00</b>	<b>21 916,90</b>	<b>21 916,90</b>	<b>21 916,90</b>	<b>0,00</b>	<b>21 916,90</b>	<b>0,00</b>	<b>0,00</b>	<b>0,00</b>	<b>0,00</b>	<b>0,00</b>	<b>0,00</b>	<b>0,00</b>	<b>0,00</b>	<b>53,26</b>
		4110	Składki na ubezpieczenia społeczne	500,00	0,00	0,00	0,00	0,00	0,00	0,00	0,00	0,00	0,00	0,00	0,00	0,00	0,00	0,00
		4120	Składki na Fundusz Pracy oraz Solidarnościowy Fundusz Wsparcia Osób Niepełnosprawnych	250,00	0,00	0,00	0,00	0,00	0,00	0,00	0,00	0,00	0,00	0,00	0,00	0,00	0,00	0,00
		4170	Wynagrodzenia bezosobowe	4 000,00	0,00	0,00	0,00	0,00	0,00	0,00	0,00	0,00	0,00	0,00	0,00	0,00	0,00	0,00
		4190	Nagrody konkursowe	12 300,00	5 145,25	5 145,25	5 145,25	0,00	5 145,25	0,00	0,00	0,00	0,00	0,00	0,00	0,00	0,00	41,83
		4210	Zakup materiałów i wyposażenia	11 600,00	5 979,65	5 979,65	5 979,65	0,00	5 979,65	0,00	0,00	0,00	0,00	0,00	0,00	0,00	0,00	51,55
		4300	Zakup usług pozostałych	11 000,00	10 792,00	10 792,00	10 792,00	0,00	10 792,00	0,00	0,00	0,00	0,00	0,00	0,00	0,00	0,00	98,11
		4430	Różne opłaty i składki	1 500,00	0,00	0,00	0,00	0,00	0,00	0,00	0,00	0,00	0,00	0,00	0,00	0,00	0,00	0,00
		-	<b>OGÓLEM:</b>	<b>83 526 318,85</b>	<b>34 709 182,84</b>	<b>33 163 553,94</b>	<b>28 208 476,16</b>	<b>22 349 348,90</b>	<b>5 859 127,26</b>	<b>1 613 321,78</b>	<b>2 321 304,26</b>	<b>739 604,24</b>	<b>0,00</b>	<b>280 847,50</b>	<b>1 545 628,90</b>	<b>1 162 472,10</b>	<b>0,00</b>	<b>41,55</b>

Dochody i Wydatki na programy finansowane z udziałem środków o których mowa w art. 5 ust. 1 pkt 2 i 3 ustawy o finansach publicznych – realizacja w I półroczu 2019 roku

**PLAN I WYKONANIE DOCHODÓW I WYDATKÓW WSPÓLFINANSOWANYCH ZE ŚRODKÓW UNII EUROPEJSKIEJ ZA I PÓLROCZE 2019 ROKU**

Lp.	Projekt	jednostka realizująca dział i rozdział klasyfikacji budżetowej	razem projekt	bieżące		majątkowe	
				Środki z budżetu krajowego <sup>9</sup>	Środki z budżetu UE-7,1 PROW(8)	Środki z budżetu krajowego <sup>9</sup>	Środki z budżetu UE-7,1 PROW(8)
1	2	3	4	5	6	7	8
1.	Program: Wiedza Edukacja Rozwój 2014-2020	ZSP IŁOWA					
	Działanie VET-COMP - Staże w zagranicznych przedsiębiorstwach dla osób uczących się						
	Ponadnarodowa mobilność uczniów i absolwentów oraz kadry kształcenia zawodowego						
	Nazwa projektu : <b>"KLUCZ DO PRZYSZŁOŚCI" PROJEKT REALIZOWANY 2017-2018 R.</b>		801; 80130				
<b>dochody</b>	<b>PLAN NA 30.06.2019 ROK</b>		<b>0,00</b>				
	<b>WYKONANIE ZA I PÓLROCZE 2019 R.</b>		<b>29 459,04</b>		<b>29 459,04</b>		
2.	Program: Regionalny Program Operacyjny – Lubuskie 2020; Współfinansowanie: Europejski Fundusz Społeczny	ZSTiL Żagań					
	Działanie VET-COMP - Staże w zagranicznych przedsiębiorstwach dla osób uczących się						
	Erasmus + Kształcenie i szkolenia zawodowe – akcja 1 „Mobilność edukacyjna”						
	Tytuł projektu <b>„Doświadczenie zawodowe młodego technika kluczem do sukcesu na rynku pracy”.</b>		801; 80115				
<b>dochody</b>	<b>PLAN NA 30.06.2019 ROK</b>		<b>0,00</b>				
	<b>WYKONANIE ZA I PÓLROCZE 2019 R.</b>		<b>0,00</b>				
<b>wydatki</b>	<b>PLAN NA 30.06.2019 ROK</b>		<b>400 000,00</b>		<b>400 000,00</b>		
	<b>WYKONANIE ZA I PÓLROCZE 2019 R.</b>		<b>164 460,02</b>		<b>164 460,02</b>		
3.	Program: RPO Lubuskie 2020	Powiat Żagański					
	Oś priorytetowa 8. Nowoczesna edukacja						
	Działanie 8.4. Doskonalenie jakości kształcenia zawodowego						
	Poddziałanie 8.4.1. Doskonalenie jakości kształcenia zawodowego - projekty realizowane poza formułą ZIT						

	Nazwa projektu: " <b>MODERNIZACJA KSZTAŁCENIA ZAWODOWEGO W POWIECIE ŻAGAŃSKIM</b> "	853; 85395					
dochody	PLAN NA 30.06.2019 ROK		1 745 671,00	212 485,00	2 186 579,00	1 515,00	15 585,00
	WYKONANIE ZA I PÓLROCZE 2019 R.		1 692 861,02	169 806,28	1 519 859,98	3 194,76	0,00
wydatki	PLAN NA 30.06.2019 ROK		2 541 034,00	337 355,00	2 186 579,00	1 515,00	15 585,00
	WYKONANIE ZA I PÓLROCZE 2019 R.		149 935,64	13 279,74	136 655,90	0,00	0,00
4.	Program: RPO Lubuskie 2020	PCPR w Żaganiu					
	Oś priorytetowa 7. Równowaga społeczna						
	Działanie 7.2. Programy aktywnej integracji realizowane przez powiatowe centra pomocy rodzinie						
	Nazwa projektu : " <b>SZANSA NA SAMODZIELNOŚĆ</b> "		853; 85395				
dochody	PLAN NA 30.06.2019 ROK		670 493,00		670 493,00		
	WYKONANIE ZA I PÓLROCZE 2019 R.		0,00				
wydatki	PLAN NA 30.06.2019 ROK		760 758,00	90 265,00	670 493,00		
	WYKONANIE ZA I PÓLROCZE 2019 R.		425 208,58	40 906,97	384 301,61		

**OGÓLEM w tym:**

dochody	PLAN NA 30.06.2019 ROK		2 416 164,00	212 485,00	2 857 072,00	1 515,00	15 585,00
	WYKONANIE ZA I PÓLROCZE 2019 R.		1 722 320,06	169 806,28	1 549 319,02	3 194,76	0,00
wydatki	PLAN NA 30.06.2019 ROK		3 701 792,00	427 620,00	3 257 072,00	1 515,00	15 585,00
	WYKONANIE ZA I PÓLROCZE 2019 R.		739 604,24	54 186,71	685 417,53	0,00	0,00

## Wykonanie wydatków Powiatu Żagańskiego wg działów klasyfikacji budżetowej na dzień 30.06.2019 r

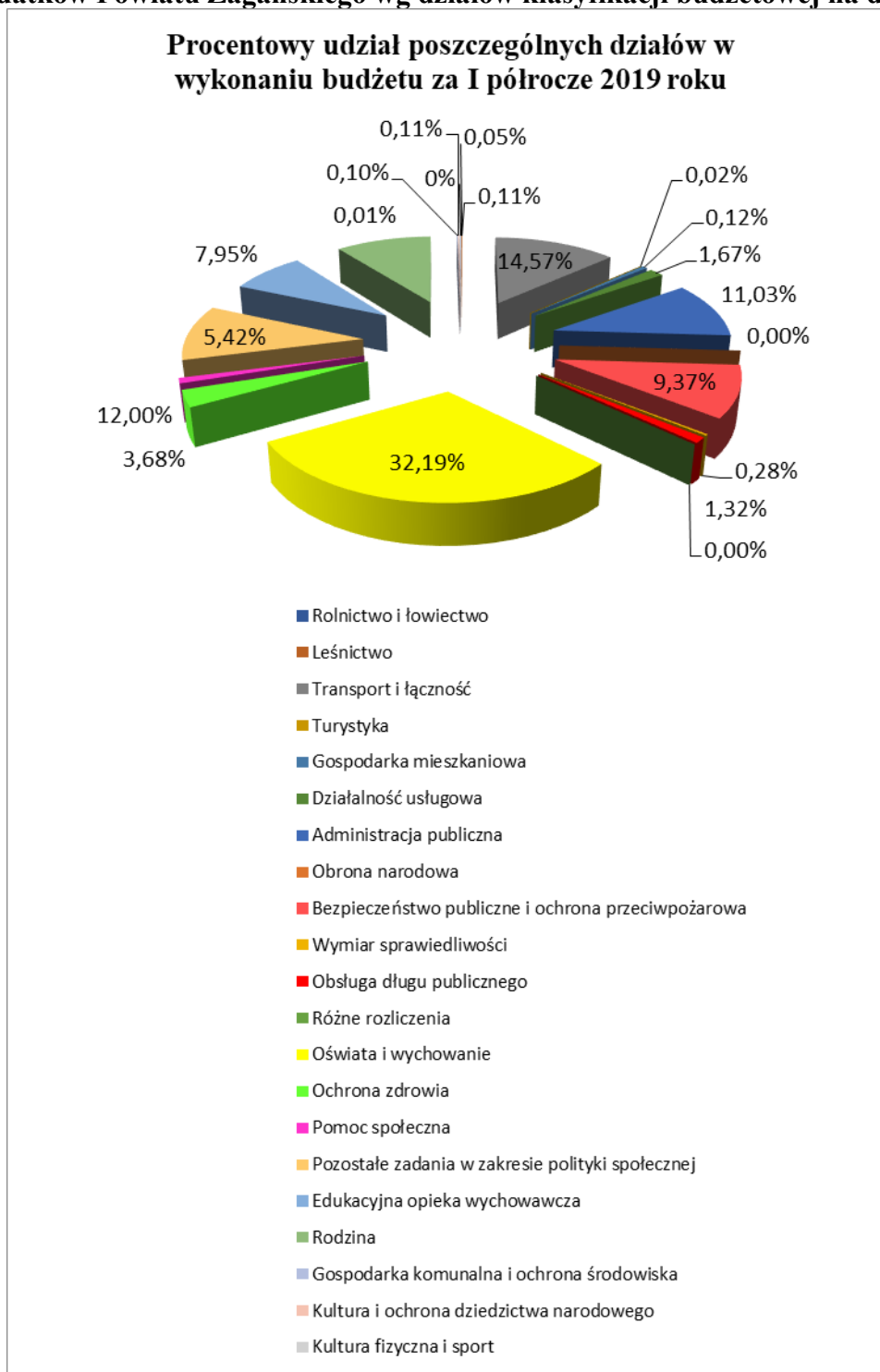

### 2. Wykonanie wydatków na realizację zadań z zakresu administracji rządowej i innych zleconych jednostce samorządu terytorialnego odrębnymi ustawami.

Wydatki na realizację zadań z zakresu administracji rządowej i innych zleconych jednostce samorządu terytorialnego ustawami zrealizowane zostały w wysokości 5.638.435,00 zł, co dało 37,64 % wykonania planu.

Szczegółowo wydatki oraz ich realizację określa **poniższa tabela**.

Dział	Rozdział	§	Wyszczególnienie	plan na 30.06.2019	wykonanie na 30.06.2019	% wykonania
<b>010</b>			<b>Rolnictwo i leśnictwo</b>	<b>10 000,00</b>	<b>1 845,00</b>	<b>18,45</b>
	<b>01005</b>		<b>Prace geodezyjno-urzędniowe na potrzeby rolnictwa</b>	<b>10 000,00</b>	<b>1 845,00</b>	<b>18,45</b>
		4300	Zakup usług pozostałych	10 000,00	1 845,00	18,45
<b>700</b>			<b>Gospodarka mieszkaniowa</b>	<b>116 000,00</b>	<b>30 868,29</b>	<b>26,61</b>
	<b>70005</b>		<b>Gospodarka gruntami i nieruchomościami</b>	<b>116 000,00</b>	<b>30 868,29</b>	<b>26,61</b>
		4010	Wynagrodzenia osobowe pracowników	28 108,00	9 671,44	34,41
		4040	Dodatkowe wynagrodzenie roczne	1 892,00	1 891,90	99,99
		4110	Składki na ubezpieczenia społeczne	6 300,00	1 944,81	30,87
		4120	Składki na Fundusz Pracy oraz Solidarnościowy Fundusz Wsparcia Osób Niepełnosprawnych	700,00	46,35	6,62
		4210	Zakup materiałów i wyposażenia	1 000,00	196,80	19,68
		4300	Zakup usług pozostałych	52 141,00	3 653,50	7,01
		4480	Podatek od nieruchomości	21 615,00	12 220,20	56,54
		4520	Opłaty na rzecz budżetów jednostek samorządu terytorialnego	1 244,00	1 243,29	99,94
		4610	Koszty postępowania sądowego i prokuratorskiego	2 000,00	0,00	0,00
		4700	Szkolenia pracowników niebędących członkami korpusu służby cywilnej	1 000,00	0,00	0,00
<b>710</b>			<b>Działalność usługowa</b>	<b>688 000,00</b>	<b>352 940,89</b>	<b>51,30</b>
	<b>71012</b>		<b>Zadania z zakresu geodezji i kartografii</b>	<b>325 000,00</b>	<b>162 007,44</b>	<b>49,85</b>
		4010	Wynagrodzenia osobowe pracowników	111 790,00	111 790,00	100,00
		4040	Dodatkowe wynagrodzenie roczne	23 210,00	23 209,57	100,00
		4110	Składki na ubezpieczenia społeczne	15 000,00	15 000,00	100,00
		4120	Składki na Fundusz Pracy oraz Solidarnościowy Fundusz Wsparcia Osób Niepełnosprawnych	5 000,00	3 804,50	76,09
		4300	Zakup usług pozostałych	170 000,00	8 203,37	4,83
	<b>71015</b>		<b>Nadzór budowlany</b>	<b>363 000,00</b>	<b>190 933,45</b>	<b>52,60</b>
		3020	Wydatki osobowe niezaliczone do wynagrodzeń	1 000,00	11,88	1,19
		4010	Wynagrodzenia osobowe pracowników	104 728,00	53 553,00	51,14
		4020	Wynagrodzenia osobowe członków korpusu służby cywilnej	143 436,00	70 512,82	49,16
		4040	Dodatkowe wynagrodzenie roczne	20 304,00	19 900,06	98,01
		4110	Składki na ubezpieczenia społeczne	48 972,00	23 868,74	48,74
		4120	Składki na Fundusz Pracy oraz Solidarnościowy Fundusz Wsparcia Osób Niepełnosprawnych	6 691,00	2 986,74	44,64
		4170	Wynagrodzenia bezosobowe	2 760,00	0,00	0,00
		4210	Zakup materiałów i wyposażenia	2 802,00	2 087,89	74,51
		4260	Zakup energii	5 762,00	2 881,14	50,00
		4280	Zakup usług zdrowotnych	900,00	650,00	72,22
		4300	Zakup usług pozostałych	14 100,00	7 281,22	51,64
		4360	Opłaty z tytułu zakupu usług telekomunikacyjnych	2 870,00	1 359,58	47,37
		4410	Podróże służbowe krajowe	600,00	186,38	31,06
		4430	Różne opłaty i składki	800,00	0,00	0,00
		4440	Odpisy na zakładowy fundusz świadczeń socjalnych	5 775,00	5 000,00	86,58
		4550	Szkolenia członków korpusu służby cywilnej	900,00	218,00	24,22
		4700	Szkolenia pracowników niebędących członkami korpusu służby cywilnej	600,00	436,00	72,67
<b>750</b>			<b>Administracja publiczna</b>	<b>224 354,00</b>	<b>135 474,58</b>	<b>60,38</b>
	<b>75011</b>		<b>Urzędy wojewódzkie</b>	<b>202 854,00</b>	<b>115 300,00</b>	<b>56,84</b>
		4010	Wynagrodzenia osobowe pracowników	152 260,00	67 676,98	44,45
		4040	Dodatkowe wynagrodzenie roczne	19 594,00	19 593,50	100,00
		4110	Składki na ubezpieczenia społeczne	26 000,00	24 906,75	95,80
		4120	Składki na Fundusz Pracy oraz Solidarnościowy Fundusz Wsparcia Osób Niepełnosprawnych	5 000,00	3 122,77	62,46
	<b>75045</b>		<b>Kwalifikacja wojskowa</b>	<b>21 500,00</b>	<b>20 174,58</b>	<b>93,84</b>
		4110	Składki na ubezpieczenia społeczne	2 000,00	1 959,66	97,98
		4120	Składki na Fundusz Pracy oraz Solidarnościowy Fundusz Wsparcia Osób Niepełnosprawnych	300,00	93,10	31,03
		4170	Wynagrodzenia bezosobowe	12 100,00	11 400,00	94,21

		4210	Zakup materiałów i wyposażenia	600,00	570,68	95,11
		4220	Zakup środków żywności	200,00	151,14	75,57
		4400	Opłaty za administrowanie i czyszcze za budynki, lokale i pomieszczenia garażowe	6 000,00	6 000,00	100,00
		4410	Podróże służbowe krajowe	300,00	0,00	0,00
<b>752</b>			<b>Obrona narodowa</b>	<b>54 930,00</b>	<b>0,00</b>	<b>0,00</b>
	<b>75212</b>		<b>Pozostałe wydatki obronne</b>	<b>1 500,00</b>	<b>0,00</b>	<b>0,00</b>
		4110	Składki na ubezpieczenia społeczne	209,00	0,00	0,00
		4120	Składki na Fundusz Pracy oraz Solidarnościowy Fundusz Wsparcia Osób Niepełnosprawnych	31,00	0,00	0,00
		4170	Wynagrodzenia bezosobowe	1 260,00	0,00	0,00
	<b>75295</b>		<b>Pozostała działalność</b>	<b>53 430,00</b>	<b>0,00</b>	<b>0,00</b>
		4210	Zakup materiałów i wyposażenia	53 430,00	0,00	0,00
<b>754</b>			<b>Bezpieczeństwo publiczne i ochrona przeciwpożarowa</b>	<b>10 506 666,00</b>	<b>3 693 591,32</b>	<b>35,15</b>
	<b>75411</b>		<b>Komendy powiatowe Państwowej Straży Pożarnej</b>	<b>10 501 666,00</b>	<b>3 693 591,32</b>	<b>35,17</b>
		3070	Wydatki osobowe niezaliczone do uposażeń wypłacane żołnierzom i funkcjonariuszom	209 340,00	78 130,93	37,32
		4010	Wynagrodzenia osobowe pracowników	36 856,00	15 270,00	41,43
		4020	Wynagrodzenia osobowe członków korpusu służby cywilnej	72 882,00	35 232,02	48,34
		4040	Dodatkowe wynagrodzenie roczne	8 000,00	7 398,00	92,48
		4050	Uposażenia żołnierzy zawodowych oraz funkcjonariuszy	4 866 119,00	2 350 476,07	48,30
		4060	Inne należności żołnierzy zawodowych oraz funkcjonariuszy zaliczane do wynagrodzeń	132 081,00	69 279,00	52,45
		4070	Dodatkowe uposażenie roczne dla żołnierzy zawodowych oraz nagrody roczne dla funkcjonariuszy	361 000,00	323 510,19	89,62
		4080	Uposażenia i świadczenia pieniężne wypłacane przez okres roku żołnierzom i funkcjonariuszom zwolnionym ze służby	5 500,00	0,00	0,00
		4110	Składki na ubezpieczenia społeczne	18 838,00	10 381,46	55,11
		4120	Składki na Fundusz Pracy oraz Solidarnościowy Fundusz Wsparcia Osób Niepełnosprawnych	3 290,00	1 418,54	43,12
		4170	Wynagrodzenia bezosobowe	24 800,00	14 000,00	56,45
		4180	Równoważniki pieniężne i ekwiwalenty dla żołnierzy i funkcjonariuszy oraz pozostałe należności	705 560,00	440 535,34	62,44
		4210	Zakup materiałów i wyposażenia	252 100,00	127 965,46	50,76
		4220	Zakup środków żywności	3 000,00	1 595,22	53,17
		4260	Zakup energii	189 110,00	93 356,37	49,37
		4270	Zakup usług remontowych	63 560,00	13 428,64	21,13
		4280	Zakup usług zdrowotnych	26 000,00	7 504,20	28,86
		4300	Zakup usług pozostałych	104 430,00	51 423,88	49,24
		4360	Opłaty z tytułu zakupu usług telekomunikacyjnych	20 100,00	12 155,56	60,48
		4410	Podróże służbowe krajowe	5 000,00	2 367,52	47,35
		4420	Podróże służbowe zagraniczne	2 000,00	0,00	0,00
		4430	Różne opłaty i składki	36 818,00	10 383,44	28,20
		4440	Odpisy na zakładowy fundusz świadczeń socjalnych	4 000,00	2 765,92	69,15
		4480	Podatek od nieruchomości	45 382,00	22 698,00	50,02
		4510	Opłaty na rzecz budżetu państwa	2 100,00	1 520,56	72,41
		4520	Opłaty na rzecz budżetów jednostek samorządu terytorialnego	2 300,00	780,00	33,91
		4550	Szkolenia członków korpusu służby cywilnej	1 000,00	15,00	1,50
		4700	Szkolenia pracowników niebędących członkami korpusu służby cywilnej	500,00	0,00	0,00
		6050	Wydatki inwestycyjne jednostek budżetowych	3 300 000,00	0,00	0,00
	<b>75414</b>		<b>Obrona cywilna</b>	<b>5 000,00</b>	<b>0,00</b>	<b>0,00</b>
		4270	Zakup usług remontowych	5 000,00	0,00	0,00
<b>755</b>			<b>Wymiar sprawiedliwości</b>	<b>198 000,00</b>	<b>91 614,95</b>	<b>46,27</b>
	<b>75515</b>		<b>Nieodpłatna pomoc prawna</b>	<b>198 000,00</b>	<b>91 614,95</b>	<b>46,27</b>
		2360	Dotacje celowe z budżetu jednostki samorządu terytorialnego, udzielone w trybie art. 221 ustawy, na finansowanie lub dofinansowanie zadań zleconych do realizacji organizacjom prowadzącym działalność pożytku publicznego	126 060,00	63 030,00	50,00
		4210	Zakup materiałów i wyposażenia	9 173,00	2 262,80	24,67

		4300	Zakup usług pozostałych	60 060,00	25 117,05	41,82
		4360	Oplaty z tytułu zakupu usług telekomunikacyjnych	935,00	467,10	49,96
		4400	Oplaty za administrowanie i czysze za budynki, lokale i pomieszczenia garażowe	1 772,00	738,00	41,65
<b>851</b>			<b>Ochrona zdrowia</b>	<b>1 245 000,00</b>	<b>520 754,80</b>	<b>41,83</b>
	<b>85156</b>		<b>Składki na ubezpieczenie zdrowotne oraz świadczenia dla osób nie objętych obowiązkiem ubezpieczenia zdrowotnego</b>	<b>1 245 000,00</b>	<b>520 754,80</b>	<b>41,83</b>
		4130	Składki na ubezpieczenie zdrowotne	1 245 000,00	520 754,80	41,83
<b>852</b>			<b>Pomoc społeczna</b>	<b>365 400,00</b>	<b>6 584,11</b>	<b>1,80</b>
	<b>85203</b>		<b>Ośrodki wsparcia</b>	<b>350 500,00</b>	<b>6 584,11</b>	<b>1,88</b>
		4010	Wynagrodzenia osobowe pracowników	220 000,00	492,85	0,22
		4110	Składki na ubezpieczenia społeczne	37 708,00	0,00	0,00
		4120	Składki na Fundusz Pracy oraz Solidarnościowy Fundusz Wsparcia Osób Niepełnosprawnych	5 368,00	0,00	0,00
		4170	Wynagrodzenia bezosobowe	4 000,00	0,00	0,00
		4210	Zakup materiałów i wyposażenia	10 000,00	0,00	0,00
		4260	Zakup energii	20 000,00	5 392,49	26,96
		4270	Zakup usług remontowych	2 000,00	0,00	0,00
		4280	Zakup usług zdrowotnych	1 200,00	0,00	0,00
		4300	Zakup usług pozostałych	46 824,00	260,00	0,56
		4360	Oplaty z tytułu zakupu usług telekomunikacyjnych	1 400,00	0,00	0,00
		4410	Podróże służbowe krajowe	1 000,00	438,77	43,88
		4700	Szkolenia pracowników niebędących członkami korpusu służby cywilnej	1 000,00	0,00	0,00
	<b>85205</b>		<b>Zadania w zakresie przeciwdziałania przemocy w rodzinie</b>	<b>14 900,00</b>	<b>0,00</b>	<b>0,00</b>
		4170	Wynagrodzenia bezosobowe	14 900,00	0,00	0,00
<b>853</b>			<b>Pozostałe zadania w zakresie polityki społecznej</b>	<b>491 880,85</b>	<b>257 757,16</b>	<b>52,40</b>
	<b>85321</b>		<b>Zespoły do spraw orzekania o niepełnosprawności</b>	<b>491 880,85</b>	<b>257 757,16</b>	<b>52,40</b>
		3020	Wydatki osobowe niezaliczone do wynagrodzeń	400,00	48,72	12,18
		4010	Wynagrodzenia osobowe pracowników	294 620,00	127 800,86	43,38
		4040	Dodatkowe wynagrodzenie roczne	19 017,00	19 016,34	100,00
		4110	Składki na ubezpieczenia społeczne	56 840,00	23 482,22	41,31
		4120	Składki na Fundusz Pracy oraz Solidarnościowy Fundusz Wsparcia Osób Niepełnosprawnych	8 075,00	2 441,24	30,23
		4170	Wynagrodzenia bezosobowe	36 000,00	25 076,45	69,66
		4210	Zakup materiałów i wyposażenia	3 928,00	3 311,57	84,31
		4260	Zakup energii	8 000,00	6 100,18	76,25
		4270	Zakup usług remontowych	1 500,00	1 193,10	79,54
		4280	Zakup usług zdrowotnych	680,00	320,00	47,06
		4300	Zakup usług pozostałych	35 220,85	26 001,76	73,82
		4360	Oplaty z tytułu zakupu usług telekomunikacyjnych	1 800,00	1 243,07	69,06
		4390	Zakup usług obejmujących wykonanie ekspertyz, analiz i opinii	20 000,00	16 345,00	81,73
		4440	Odpisy na zakładowy fundusz świadczeń socjalnych	5 800,00	5 376,65	92,70
<b>855</b>			<b>Rodzina</b>	<b>1 079 600,00</b>	<b>547 003,90</b>	<b>50,67</b>
	<b>85504</b>		<b>Wspieranie rodziny</b>	<b>41 300,00</b>	<b>0,00</b>	<b>0,00</b>
		3110	Świadczenia społeczne	40 000,00	0,00	0,00
		4010	Wynagrodzenia osobowe pracowników	882,00	0,00	0,00
		4110	Składki na ubezpieczenia społeczne	152,00	0,00	0,00
		4120	Składki na Fundusz Pracy oraz Solidarnościowy Fundusz Wsparcia Osób Niepełnosprawnych	22,00	0,00	0,00
		4210	Zakup materiałów i wyposażenia	244,00	0,00	0,00
	<b>85508</b>		<b>Rodziny zastępcze</b>	<b>1 038 300,00</b>	<b>547 003,90</b>	<b>52,68</b>
		3110	Świadczenia społeczne	1 027 923,00	547 003,90	53,21
		4010	Wynagrodzenia osobowe pracowników	8 672,00	0,00	0,00
		4110	Składki na ubezpieczenia społeczne	1 493,00	0,00	0,00
		4120	Składki na Fundusz Pracy oraz Solidarnościowy Fundusz Wsparcia Osób Niepełnosprawnych	212,00	0,00	0,00
<b>Wydatki razem:</b>				<b>14 979 830,85</b>	<b>5 638 435,00</b>	<b>37,64</b>

### 3. Wykonanie wydatków na realizację zadań wykonywanych na mocy porozumień z organami administracji rządowej.

Wydatki na realizację zadań wykonywanych na mocy porozumień z organami administracji rządowej w 2019 roku zostały zaplanowane w wysokości 63.400,00 zł a na dzień 30 czerwca wykonane w wysokości 30.206,38 zł z przeznaczeniem na przeprowadzenie kwalifikacji wojskowej oraz na realizację programu kompleksowego wsparcia dla rodzin „Za życiem”.

Dział	Rozdział	§	Treść	plan na 30.06.2019	wykonanie na 30.06.2019	% wykonania
<b>750</b>			<b>Administracja publiczna</b>	<b>16 000,00</b>	<b>15 406,38</b>	<b>96,29</b>
	75045		Kwalifikacja wojskowa	16 000,00	15 406,38	96,29
		3030	Różne wydatki na rzecz osób fizycznych	530,00	0,00	0,00
		4110	Składki na ubezpieczenia społeczne	980,00	979,83	99,98
		4120	Składki na Fundusz Pracy oraz Solidarnościowy Fundusz Wsparcia Osób Niepełnosprawnych	140,00	139,65	99,75
		4170	Wynagrodzenia bezosobowe	5 700,00	5 700,00	100,00
		4300	Zakup usług pozostałych	8 650,00	8 586,90	99,27
<b>801</b>			<b>Oświata i wychowanie</b>	<b>47 400,00</b>	<b>14 800,00</b>	<b>31,22</b>
	80195		Pozostała działalność	47 400,00	14 800,00	31,22
		4110	Składki na ubezpieczenia społeczne	6 694,00	0,00	0,00
		4120	Składki na Fundusz Pracy oraz Solidarnościowy Fundusz Wsparcia Osób Niepełnosprawnych	959,00	0,00	0,00
		4170	Wynagrodzenia bezosobowe	2 000,00	0,00	0,00
		4260	Zakup energii	600,00	400,00	66,67
		4300	Zakup usług pozostałych	37 147,00	14 400,00	38,76
<b>Razem:</b>				<b>63 400,00</b>	<b>30 206,38</b>	<b>47,64</b>

### IV. Realizacja przychodów budżetu.

Uchwała budżetowa na 2019 rok zakładała plan przychodów w wysokości 800.000,00 zł. W wyniku dokonanych zmian plan przychodów **zwiększył się** o kwotę 2.618.921,00 zł o wolne środki, o których mowa w art. 217 ust. 2 pkt 6 ustawy i wyniósł 3.418.921,00 zł. Został zrealizowany w 100,00%, co przedstawia poniższa tabela.

			plan na 30.06.2019	wykonanie na 30.06.2019	%
		<b>PRZYCHODY razem</b>	<b>3 418 921,00</b>	<b>3 418 921,43</b>	<b>100,00</b>
w tym:					
	950	Wolne środki, o których mowa w art. 217 ust. 2 pkt 6 ustawy	3 418 921,00	3 418 921,43	100,00



## V. Realizacja rozchodów budżetu.

W 2019 roku zaplanowano wykup wyemitowanych w latach wcześniejszych obligacji na kwotę 2.800.000,00 zł z terminem wykupu w II półroczu 2019 roku.

Zestawienie realizacji planu rozchodów przedstawia poniższa tabela.

			plan na 30.06.2019	wykonanie na 30.06.2019	%
		<b>ROZCHODY razem:</b>	<b>2 800 000,00</b>	<b>0,00</b>	0,00
w tym:					
	982	Wykup innych papierów wartościowych	2 800 000,00	0,00	0,00

## VI. Rozdysponowanie rezerwy ogólnej i celowej.

Zgodnie z uchwałą budżetową na rok 2019 utworzono **rezerwę ogólną w wysokości 349.000,00 zł**, w tym na wydatki bieżące – 199.000,00 zł oraz na wydatki majątkowe – 150.000,00 zł oraz **rezerwę celową w wysokości 620.000,00 zł**, w tym na zadania z zakresu oświaty na wydatki bieżące – 500.000,00 zł oraz na wydatki związane z zarządzaniem kryzysowym – 120.000,00 zł.

**Rezerwę ogólną** rozdysponowano w następujący sposób:

1) na wydatki bieżące rozdysponowano 94.364,00 zł, w tym:

- **24.000,00 zł** – środki finansowe przeznaczone dla 105 Kresowego Szpitala w Żarach na świadczenie usług polegających na stwierdzaniu zgonów,
- **600,00 zł** – środki finansowe przeznaczone na nagrody na Otwarte Mistrzostwa Powiatu w tańcu FREESTYLE BREAK,
- **12.800,00 zł** – środki finansowe przeznaczone dla organizacji pozarządowych,
- **6.000,00 zł** – środki finansowe przeznaczone na szkolenie radnych w zakresie obsługi programu eSesja oraz za 19 kart SIM do tabletów,
- **2.500,00 zł** – środki finansowe przeznaczone na dofinansowanie organizacji 45 Crossu Żagańskiego,
- **2.000,00 zł** – środki finansowe przeznaczone na zakup sprzętu sportowego dla Akademii Sportu w Hłowej,
- **300,00 zł** – środki finansowe przeznaczone na zakup pucharów na zawody wędkarskie,
- **500,00 zł** – środki finansowe przeznaczone na dofinansowanie działalności Żagańskiego Stowarzyszenia Amazonek – zakup publikacji,
- **500,00 zł** – środki finansowe przeznaczone na organizację Spływu Kajakowego dla Towarzystwa Turystyki Wodnej Szron-Czerna,
- **10.000,00 zł** – środki finansowe przeznaczone na opracowanie Strategii Rozwiązywania Problemów Społecznych,
- **800,00 zł** - środki finansowe przeznaczone dla UKS Czarni Żagań na zakup sprzętu sportowego,
- **1.500,00 zł** – środki finansowe przeznaczone zostały na dofinansowanie obchodów 74 rocznicy powstania 11 Batalionu Dowodzenia,
- **1.000,00 zł** – środki finansowe przeznaczone zostały na zakup paliwa dla Nadodrzańskiego Oddziału Straży Granicznej w Tuplicach,
- **2.000,00 zł** – środki finansowe przeznaczone zostały na dotację dla Zielonogórskiego Towarzystwa Śpiewaczego na wykonanie koncertu,
- **1.500,00 zł** – środki finansowe przeznaczone zostały dla Stowarzyszenia „ZGODA BRZEŹNICA” na zakup namiotu wystawienniczego,
- **750,00 zł** – środki finansowe przeznaczone na zakup artykułów żywnościowych na festyn dla dzieci promujący zasady bezpiecznego zachowania podczas wakacji,

- **750,00 zł** – środki finansowe przeznaczone na dofinansowanie Powiatowych obchodów Dnia Strażaka,
  - **500,00 zł** – środki finansowe przeznaczone na zakup okolicznościowych koszulek na „Spotkanie z Piosenką Turystyczną i Żeglarską”,
  - **2.000,00 zł** – środki finansowe przeznaczone na zakup koszulek na obchody Święta 34 Brygady Kawalerii Pancерnej,
  - **3.000,00 zł** – środki finansowe przeznaczone na zakup biletów na imprezy związane z kolejną żagańską,
  - **500,00 zł** – środki finansowe przeznaczone na zakup nagród dla uczestników XXVII festiwalu Grup Śpiewaczych „Ziemia i Pieśń”,
  - **300,00 zł** – środki finansowe przeznaczone na zakup piłek dla Piłkarskiego Klubu Sportowego Piast Iłowa,
  - **1.370,00 zł** – środki finansowe przeznaczone na transport mieszkanki powiatu żagańskiego do Domu Pomocy Społecznej,
  - **500,00 zł** – środki finansowe przeznaczone na dofinansowanie zadań związanych z promocją powiatu,
  - **500,00 zł** – środki finansowe przeznaczone na dofinansowanie wyjazdu drużyny ZHP do Holandii,
  - **18.194,00 zł** – środki finansowe przeznaczone na utrzymanie Powiatowego Środowiskowego Domu Samopomocy w Szprotawie.
- 2) na wydatki majątkowe rozdysponowano 38.340,00 zł, w tym:
- **21.340,00 zł** – środki finansowe przeznaczone zostały na budowę budynku mieszkalnego jednorodzinnego służącego zaspokojeniu potrzeb mieszkaniowych wychowanków Domu Dziecka,
  - **17.000,00 zł** – środki finansowe przeznaczone zostały na zakup samochodu oznakowanego dla Komisariatu Policji w Iłowej.

**Rezerwę celową** rozdysponowano w następujący sposób:

*Rezerwa na wydatki związane z zarządzaniem kryzysowym* – w I półroczu 2019 roku nie wydatkowano środków.

*Rezerwa na zadania z zakresu oświaty:*

- 1) na wydatki bieżące rozdysponowano 327.421,00 zł, w tym:
- **7.000,00 zł** – środki finansowe przeznaczone dla Zespołu Szkół Ponadgimnazjalnych w Żaganiu na remont i przystosowanie gabinetów lekcyjnych na pracownię hotelarskie,
  - **241.678,00 zł** – środki na odpis na ZFŚS dla nauczycieli będących emerytami i rencistami,
  - **4.525,00 zł** – środki finansowe przeznaczone na pomoc zdrowotną dla nauczycieli,
  - **5.000,00 zł** – środki finansowe przeznaczone na wkład własny do „Narodowego Programu Rozwoju Czytelnictwa” na wsparcie czytelnictwa dzieci i młodzieży dla Zespołu Szkół Technicznych i Licealnych, Zespołu Szkół Ponadgimnazjalnych w Iłowej oraz Specjalnego Ośrodka Szkolno-Wychowawczego w Szprotawie,
  - **4.000,00 zł** – środki finansowe przeznaczone zostały dla Specjalnego Ośrodka Szkolno-Wychowawczego w Żaganiu na organizację jubileuszu 50-lecia istnienia,
  - **62.100,00 zł** – środki finansowe przeznaczone na stypendia dla uczniów,
  - **3.118,00 zł** – środki finansowe przeznaczone na wkład własny w realizację „Pilotażowego programu wspierania szkół ponadgimnazjalnych prowadzących Piony Certyfikowanych Wojskowych Klas Mundurowych”.

## **VII. Dochody i wydatki majątkowe.**

W 2019 roku na dochody majątkowe zaplanowano kwotę 9.508.112,00 zł, na dzień 30 czerwca 2019 roku zrealizowano w wysokości 337.086,63 zł, co stanowi 3,55 % wykonania planu. Realizacja dochodów majątkowych przedstawia się następująco:

## DOCHODY MAJĄTKOWE W I PÓŁROCZU 2019 ROKU

Dział	Rozdział	§	Treść	plan na 30.06.2019	wykonanie na 30.06.2019	% wykonania
<b>010</b>			<b>Rolnictwo i łowiectwo</b>	<b>390 000,00</b>	<b>0,00</b>	<b>0,00</b>
	01042		Wyłączenie z produkcji gruntów rolnych	390 000,00	0,00	0,00
		6630	Dotacje celowe otrzymane z samorządu województwa na inwestycje i zakupy inwestycyjne realizowane na podstawie porozumień (umów) między jednostkami samorządu terytorialnego	390 000,00	0,00	0,00
		w tym:	<i>L UW dotacja na dofinansowanie zadania: Przebudowa drogi dojazdowej do gruntów rolnych nr 1060F w m. Siecieborzyce</i>	<i>150 000,00</i>	<i>0,00</i>	<i>0,00</i>
			<i>L UW dotacja na dofinansowanie zadania: Przebudowa drogi dojazdowej do gruntów rolnych nr 1039F</i>	<i>240 000,00</i>	<i>0,00</i>	<i>0,00</i>
<b>600</b>			<b>Transport i łączność</b>	<b>5 389 160,00</b>	<b>309 584,36</b>	<b>5,74</b>
	60014		Drogi publiczne powiatowe	5 389 160,00	309 584,36	5,74
		0870	Wpływy ze sprzedaży składników majątkowych	0,00	111 674,80	
		6300	Dotacja celowa otrzymana z tytułu pomocy finansowej udzielanej między jednostkami samorządu terytorialnego na dofinansowanie własnych zadań inwestycyjnych i zakupów inwestycyjnych	827 910,00	197 909,56	23,90
		w tym:	<i>Gmina Miejska Żagań na zadanie: "Przebudowa nawierzchni drogi powiatowej nr 4504F ul. Lubuska w Żaganiu"</i>	<i>89 463,00</i>	<i>89 462,74</i>	
			<i>Gmina Miejska Żagań na zadanie: "Przebudowa chodników na ul. Kolejowej w Żaganiu II etap"</i>	<i>96 147,00</i>	<i>96 146,82</i>	
			<i>Gmina Malomice na zadanie: "Przebudowa drogi 1063F - projekt"</i>	<i>30 000,00</i>	<i>0,00</i>	
			<i>Gmina Iłowa na zadanie: "Przebudowa drogi powiatowej nr 1079F relacji Konin Żagański - Iłowa"</i>	<i>12 300,00</i>	<i>12 300,00</i>	
			<i>Gmina Miejska Żagań na zadanie: "Przebudowa drogi powiatowej nr 1071F"</i>	<i>500 000,00</i>	<i>0,00</i>	
			<i>Gmina Brzeźnica na zadanie: "Przebudowa drogi powiatowej nr 1071F"</i>	<i>100 000,00</i>	<i>0,00</i>	
		6430	Dotacje celowe otrzymane z budżetu państwa na realizację inwestycji i zakupów inwestycyjnych własnych powiatu	4 561 250,00	0,00	0,00
		w tym:	<i>Dotacja na zadanie: "Przebudowa drogi powiatowej nr 1071F"</i>	<i>4 561 250,00</i>	<i>0,00</i>	<i>0,00</i>
<b>700</b>			<b>Gospodarka mieszkaniowa</b>	<b>390 000,00</b>	<b>617,38</b>	<b>0,16</b>
	70005		Gospodarka gruntami i nieruchomościami	390 000,00	617,38	0,16
		0770	Wpływy z tytułu odpłatnego nabycia prawa własności oraz prawa użytkowania wieczystego nieruchomości	390 000,00	617,38	0,16
<b>750</b>			<b>Administracja publiczna</b>	<b>0,00</b>	<b>689,13</b>	
	75020		Starostwa powiatowe	0,00	689,13	
		0870	Wpływy ze sprzedaży składników majątkowych	0,00	689,13	
<b>754</b>			<b>Bezpieczeństwo publiczne i ochrona przeciwpożarowa</b>	<b>3 300 000,00</b>	<b>0,00</b>	<b>0,00</b>
	75411		Komendy powiatowe Państwowej Straży Pożarnej	3 300 000,00	0,00	0,00
		6410	Dotacje celowe otrzymane z budżetu państwa na inwestycje i zakupy inwestycyjne z zakresu administracji rządowej oraz inne zadania zlecone ustawami realizowane przez powiat	3 300 000,00	0,00	0,00
		w tym:	<i>Budowa jednostki ratowniczo - gaśniczej w Szprotawie</i>	<i>3 300 000,00</i>	<i>0,00</i>	<i>0,00</i>
<b>801</b>			<b>Oświata i wychowanie</b>	<b>500,00</b>	<b>1 648,50</b>	<b>329,70</b>

	80115		Technika	500,00	1 648,50	329,70
		0870	Wpływy ze sprzedaży składników majątkowych	500,00	1 648,50	329,70
<b>851</b>			<b>Ochrona zdrowia</b>	<b>20 000,00</b>	<b>20 000,00</b>	<b>100,00</b>
	85111		Szpital ogólny	20 000,00	20 000,00	100,00
		6300	Dotacja celowa otrzymana z tytułu pomocy finansowej udzielanej między jednostkami samorządu terytorialnego na dofinansowanie własnych zadań inwestycyjnych i zakupów inwestycyjnych	20 000,00	20 000,00	100,00
		w tym:	<i>Gmina Miejska Żagań na zadanie: "Budowa parkingu przy Szpitalu przy ul. Żelaznej"</i>	<i>20 000,00</i>	<i>20 000,00</i>	<i>100,00</i>
<b>853</b>			<b>Pozostałe zadania w zakresie polityki społecznej</b>	<b>17 100,00</b>	<b>3 194,76</b>	<b>18,68</b>
	85395		Pozostała działalność	17 100,00	3 194,76	18,68
		6257	Dotacje celowe w ramach programów finansowanych z udziałem środków europejskich oraz środków, o których mowa w art. 5 ust 3 pkt 5 lit. a i b ustawy, lub płatności w ramach budżetu środków europejskich, realizowanych przez jednostki samorządu terytorialnego	15 585,00	0,00	0,00
		w tym:	<i>Modernizacja kształcenia zawodowego w powiecie żagańskim</i>	<i>15 585,00</i>	<i>0,00</i>	
		6259	Dotacje celowe w ramach programów finansowanych z udziałem środków europejskich oraz środków, o których mowa w art. 5 ust 3 pkt 5 lit. a i b ustawy, lub płatności w ramach budżetu środków europejskich, realizowanych przez jednostki samorządu terytorialnego	1 515,00	3 194,76	210,88
		w tym:	<i>Modernizacja kształcenia zawodowego w powiecie żagańskim</i>	<i>1 515,00</i>	<i>3 194,76</i>	
<b>854</b>			<b>Edukacyjna opieka wychowawcza</b>	<b>1 352,00</b>	<b>1 352,50</b>	<b>100,04</b>
	85403		Specjalne ośrodki szkolno-wychowawcze	1 352,00	1 352,50	100,04
		0870	Wpływy ze sprzedaży składników majątkowych	1 352,00	1 352,50	100,04
<b>Razem:</b>				<b>9 508 112,00</b>	<b>337 086,63</b>	<b>3,55</b>

W 2019 roku na wydatki majątkowe zaplanowano kwotę 13.439.565,00 zł, na dzień 30 czerwca 2019 roku zrealizowano w wysokości 1.545.628,90 zł, co stanowi 11,50 % wykonania planu. Realizacja wydatków majątkowych przedstawia się następująco:

### WYDATKI MAJĄTKOWE W I PÓŁROCZU 2019 ROKU

Dział	Rozdział	§	Treść	plan na 30.06.2019	wykonanie na 30.06.2019	% wykonania
<b>600</b>			<b>Transport i łączność</b>	<b>8 701 967,00</b>	<b>1 004 673,98</b>	<b>11,55</b>
	60014		Drogi publiczne powiatowe	8 701 967,00	1 004 673,98	11,55
		6050	Wydatki inwestycyjne jednostek budżetowych	8 351 967,00	655 353,98	7,85
		w tym:	<i>Przebudowa nawierzchni drogi powiatowej nr 4504F ul. Lubuska w Żaganii</i>	<i>239 463,00</i>	<i>199 052,09</i>	
			<i>Przebudowa chodników w ciągu drogi powiatowej nr 4509F ul. Kolejowa w Żaganii II etap</i>	<i>246 147,00</i>	<i>213 782,61</i>	
			<i>Przebudowa drogi dojazdowej do gruntów rolnych nr 1039F</i>	<i>273 690,00</i>	<i>3 690,00</i>	
			<i>Przebudowa drogi powiatowej nr 1079F relacji Konin Żagański - Ilowa</i>	<i>36 900,00</i>	<i>24 600,00</i>	
			<i>Rozbudowa drogi powiatowej nr 1048F polegająca na rozbiorce istniejącego i budowie nowego mostu nad rzeką Brzeźniczanką w miejscowości Brzeźnica w ciągu drogi powiatowej nr 1048F w km 15+952</i>	<i>2 814,00</i>	<i>2 814,00</i>	

		Przebudowa ciągu pieszego e miejscowości Dzikowice	10 000,00	0,00	
		Przebudowa drogi nr 1063F - projekt I etap	46 925,00	0,00	
		Przebudowa drogi powiatowej nr 1064F (ul. Żelazna w Żaganii)	14 650,00	14 650,00	
		Przebudowa drogi dojazdowej do gruntów rolnych nr 1060F w miejscowości Siecieborzyce	298 778,00	196 765,28	
		Przebudowa drogi powiatowej nr 1071F	7 182 600,00	0,00	
	6060	Wydatki na zakupy inwestycyjne jednostek budżetowych	350 000,00	349 320,00	99,81
	w tym:	Zakup koparko-ladowarki	350 000,00	349 320,00	
<b>710</b>		<b>Działalność usługowa</b>	<b>358 478,00</b>	<b>0,00</b>	<b>0,00</b>
	71012	Zadania z zakresu geodezji i kartografii	358 478,00	0,00	0,00
	6650	Wpłaty gmin i powiatów na rzecz innych jednostek samorządu terytorialnego oraz związków gmin, związków powiatowo-gminnych lub związków powiatów na dofinansowanie zadań inwestycyjnych i zakupów inwestycyjnych	358 478,00	0,00	0,00
	w tym:	Zakup koparko-ladowarki	358 478,00	0,00	
<b>750</b>		<b>Administracja publiczna</b>	<b>13 000,00</b>	<b>12 275,40</b>	<b>94,43</b>
	75020	Starostwa powiatowe	13 000,00	12 275,40	94,43
	6060	Wydatki na zakupy inwestycyjne jednostek budżetowych	13 000,00	12 275,40	94,43
	w tym:	System przywoławczy do Referatu PiK	13 000,00	12 275,40	
<b>754</b>		<b>Bezpieczeństwo publiczne i ochrona przeciwpożarowa</b>	<b>3 317 000,00</b>	<b>0,00</b>	<b>0,00</b>
	75405	Komendy powiatowe Policji	17 000,00	0,00	0,00
	6170	Wpłaty jednostek na państwowy fundusz celowy na finansowanie lub dofinansowanie zadań inwestycyjnych	17 000,00	0,00	0,00
	w tym:	Zakup samochodu oznakowanego dla Komisariatu Policji w Howej	17 000,00	0,00	
	75411	Komendy powiatowe Państwowej Straży Pożarnej	3 300 000,00	0,00	0,00
	6050	Wydatki inwestycyjne jednostek budżetowych	3 300 000,00	0,00	0,00
	w tym:	Budowa jednostki ratowniczo - gaśniczej w Szprotawie	3 300 000,00	0,00	0,00
<b>758</b>		<b>Różne rozliczenia</b>	<b>111 660,00</b>	<b>0,00</b>	
	75818	Rezerwy ogólne i celowe	111 660,00	0,00	
	6800	Rezerwy na inwestycje i zakupy inwestycyjne	111 660,00	0,00	
	w tym:	RO majątkowa	111 660,00	0,00	
<b>801</b>		<b>Oświata i wychowanie</b>	<b>10 000,00</b>	<b>0,00</b>	<b>0,00</b>
	80115	Technika	10 000,00	0,00	0,00
	6060	Wydatki na zakupy inwestycyjne jednostek budżetowych	10 000,00	0,00	0,00
	w tym:	Zakup kserokopiarki dla ZSP w Żaganii	10 000,00	0,00	
<b>851</b>		<b>Ochrona zdrowia</b>	<b>609 300,00</b>	<b>459 097,25</b>	<b>75,35</b>
	85111	Szpitala ogólne	393 300,00	243 140,45	61,82
	6050	Wydatki inwestycyjne jednostek budżetowych	109 300,00	75 940,45	69,48
	w tym:	Budowa parkingu przy szpitalu ul. Żelazna w Żaganii	87 300,00	54 440,46	
		Adaptacja pomieszczeń na izolatkę w izbie przyjęć w budynku szpitala przy ul. Żelaznej w Żaganii	22 000,00	21 499,99	
	6220	Dotacje celowe z budżetu na finansowanie lub dofinansowanie kosztów realizacji inwestycji i zakupów inwestycyjnych innych jednostek sektora finansów publicznych	284 000,00	167 200,00	58,87
	w tym:	Zakup Ebusa do badania bronchofiberoskopi z ultrasonografią	84 000,00	0,00	

		<i>Rekonstrukcja RTG polegająca na wymianie detektora wraz z niezbędną stacją techniki</i>	200 000,00	167 200,00	
85141		Ratownictwo medyczne	216 000,00	215 956,80	99,98
	6220	Dotacje celowe z budżetu na finansowanie lub dofinansowanie kosztów realizacji inwestycji i zakupów inwestycyjnych innych jednostek sektora finansów publicznych	216 000,00	215 956,80	99,98
	w tym:	<i>Zakup defibrylatorów</i>	216 000,00	215 956,80	
<b>852</b>		<b>Pomoc społeczna</b>	<b>87 720,00</b>	<b>69 582,27</b>	<b>79,32</b>
	85203	Ośrodki wsparcia	87 720,00	69 582,27	79,32
	6050	Wydatki inwestycyjne jednostek budżetowych	87 720,00	69 582,27	79,32
	w tym:	<i>Utwardzenie i zagospodarowanie terenu w Powiatowym Środowiskowym Domu Samopomocy w Szprotawie</i>	62 800,00	62 800,00	
		<i>Łazienka dla osób niepełnosprawnych w Powiatowym Środowiskowym Domu Samopomocy w Szprotawie</i>	18 137,00	0,00	
		<i>Wykonanie ogrodzenia w Powiatowym Środowiskowym Domu Samopomocy w Szprotawie</i>	6 783,00	6 782,27	
<b>853</b>		<b>Pozostałe zadania w zakresie polityki społecznej</b>	<b>17 100,00</b>	<b>0,00</b>	<b>0,00</b>
	85395	Pozostała działalność	17 100,00	0,00	0,00
	6067	Wydatki na zakupy inwestycyjne jednostek budżetowych	15 585,00	0,00	0,00
	w tym:	<i>Modernizacja kształcenia zawodowego w powiecie żagańskim</i>	15 585,00	0,00	
	6069	Wydatki na zakupy inwestycyjne jednostek budżetowych	1 515,00	0,00	0,00
	w tym:	<i>Modernizacja kształcenia zawodowego w powiecie żagańskim</i>	1 515,00	0,00	
<b>854</b>		<b>Edukacyjna opieka wychowawcza</b>	<b>142 000,00</b>	<b>0,00</b>	<b>0,00</b>
	85403	Specjalne ośrodki szkolno-wychowawcze	142 000,00	0,00	0,00
	6050	Wydatki inwestycyjne jednostek budżetowych	142 000,00	0,00	0,00
	w tym:	<i>Modernizacja i rozbudowa instalacji p.poż (SSP i PWP) w budynku SOSW w Żaganiu</i>	142 000,00	0,00	
<b>855</b>		<b>Rodzina</b>	<b>71 340,00</b>	<b>0,00</b>	<b>0,00</b>
	85510	Działalność placówek opiekuńczo-wychowawczych	71 340,00	0,00	0,00
	6050	Wydatki inwestycyjne jednostek budżetowych	71 340,00	0,00	0,00
	w tym:	<i>Budowa budynku mieszkalnego jednorodzinnego służącego zaspokojeniu potrzeb mieszkaniowych wychowanków Domu Dziecka</i>	71 340,00	0,00	
<b>Razem:</b>			<b>13 439 565,00</b>	<b>1 545 628,90</b>	<b>11,50</b>

## VIII. Realizacja planu wydzielonego rachunku dochodów jednostek oświatowych i wydatków nimi finansowanych.

### Plan i wykonanie za I półrocze 2019 roku dochodów i wydatków rachunku, o którym mowa w art. 223 ust.1 ustawy o finansach publicznych

Lp.	Wyszczególnienie	dział	rozdział	plan	dochody	wydatki	stan środków pieniężnych na 30.06.2019
1.	ZSP Żagań	801	80115	22 520,00	341,71	166,65	175,06
2.	ZSTiL Żagań	801	80115	1 205,00	407,10	91,99	315,11
3.	ZSZ Szprotawa	801	80115	1 830,00	78,72	0,00	78,72
4.	ZSP Iłowa	801	80115	86 375,00	20 829,94	13 799,44	7 030,50
5.	ZSP Szprotawa	801	80120	12 650,00	3 831,46	3 456,88	374,58
6.	ZSO Żagań	801	80120	645,00	98,02	74,00	24,02
7.	SOSW Żagań	854	85403	1 115,00	1 057,24	1 006,91	50,33
8.	SOSW Szprotawa	854	85403	111 700,00	51 263,93	35 155,50	16 108,43
9.	ZSP Iłowa	854	85410	59 000,00	26 502,00	19 175,63	7 326,37
				<b>297 040,00</b>	<b>104 410,12</b>	<b>72 927,00</b>	<b>31 483,12</b>

Jednostki oświatowe na rachunkach dochodów, o których mowa w art. 223 ust.1 ustawy o finansach publicznych gromadzą dochody i wydatkują środki zgodnie z Uchwałą Rady Powiatu Żagańskiego nr XXXV/3/2010 z dnia 21 października 2010 r. w sprawie określenia jednostek budżetowych gromadzących dochody na wydzielonym rachunku bankowym, źródeł tych dochodów i ich przeznaczenia oraz sposobu i trybu sporządzania planu finansowego dochodów gromadzonych na wydzielonym rachunku i wydatków nimi finansowanych, dokonywania zmian w tym planie oraz ich zatwierdzania.

Przychody gromadzone na wydzielonym rachunku dochodów jednostek oświatowych zaplanowano w łącznej wysokości 297.040,00 zł, na dzień 30 czerwca 2019 r zrealizowano w kwocie 104.410,12 zł, co stanowi 35,15 %.

Głównym źródłem przychodów dochodów własnych są:

- darowizny,
- odsetki od rachunku bankowego,
- wpływy z usług,
- wpłaty uczniów.

Wydatkowano kwotę 72.927,00 zł, w szczególności na:

- środki czystości,
- opłaty pocztowe i telefoniczne,
- materiały biurowe,
- bieżące naprawy i remonty,
- zakup żywności,
- zakup pomocy dydaktycznych i książek.

## IX. Realizacja dotacji celowych i podmiotowych na zadania własne powiatu realizowane przez podmioty należące i nienależące do sektora finansów publicznych w I półroczu 2019r.

Na dotacje celowe i podmiotowe na zadania własne powiatu realizowane przez podmioty należące i niezależne do sektora finansów publicznych w 2019 roku zaplanowano kwotę 6.734.443,00 zł, na dzień 30 czerwca zrealizowano w wysokości 2.235.219,79 zł, co stanowi 33,19 % planu.

Zestawienie realizacji dotacji celowych i podmiotowych przedstawia poniższa tabela.

Lp.	Dział	Rozdział	§	Nazwa zadania	Plan ogółem:	Wykonanie	dotacje dla jednostek sektora finansów publicznych		
							dotacje celowe	dotacje dla jednostek spoza sektora finansów publicznych podmiotowe	dotacje celowe
1	2	3	4	5	6	7	8	9	10
<b>zadania bieżące</b>					<b>6 234 443,00</b>	<b>1 852 062,99</b>	<b>1 031 909,83</b>	<b>492 381,95</b>	<b>327 771,21</b>
1.	010	01009	2830	Dotacje dla Spółek Wodnych	10 000,00	5 000,00			5 000,00
2.	755	75515	2360	Dotacja na prowadzenie nieodpłatnej pomocy prawnej	126 060,00	63 030,00			63 030,00
3.	801	80116	2540	Centrum Nauki i Biznesu "ŻAK" - szkoły policealne	926 247,00	237 564,23		237 564,23	
4.	801	80116	2540	ZDZ w Zielonej Górze - Szkoła Policealna w Żaganiu	30 000,00	0,00		0,00	
5.	801	80117	2540	Niepubliczny Zespół Szkół w Wiechlicach	300 000,00	88 773,93		88 773,93	
6.	801	80130	2540		30 000,00	13 901,34		13 901,34	
7.	801	80130	2320	Dotacja dla Miasta Zielona Góra za kształcenie uczniów klas wielozawodowych w ODDiDZ	10 000,00	0,00	0,00		
8.	801	80117	2320		25 000,00	17 200,00	17 200,00		
9.	801	80130	2320	Dotacja dla Powiatu Żarskiego na kształcenie uczniów klas zawodowych w ZSOiT w Żarach	10 000,00	8 000,00	8 000,00		
10.	801	80117	2320		20 000,00	11 200,00	11 200,00		
11.	801	80120	2540	Liceum Ogólnokształcące dla dorosłych ZDZ Zielona Góra	40 000,00	3 094,20		3 094,20	
12.	801	80117	2540	Centrum Nauki i Biznesu "ŻAK" w Żaganiu	68 000,00	0,00		0,00	
13.	801	80120	2540		302 000,00	85 348,35		85 348,35	
14.	801	80120	2540	Stowarzyszenie Oświatowe w Żaganiu - Społeczne Liceum Ogólnokształcące dla dorosłych w Żaganiu	70 000,00	18 221,40		18 221,40	
15.	851	85195	2360	Dotacja dla organizacji pozarządowych z zakresu promocji i ochrony zdrowia	10 000,00	0,00			0,00
16.	851	85195	2780	Dotacja celowa przekazana z budżetu jednostki samorządu terytorialnego na dofinansowanie realizacji zadań w zakresie programów polityki zdrowotnej	27 000,00	0,00	0,00		
17.	853	85311	2580	Dotacja na Warsztaty Terapii Zajęciowej w Wiechlicach - działalność statutowa	90 957,00	45 478,50		45 478,50	
18.	853	85395	200 (7 i 9)	Dotacja dla PROFI BIZNES GROUP - partnera projektu "Modernizacja kształcenia zawodowego w Powiecie Żagańskim"	1 719 602,00	49 490,84			49 490,84



19.	853	85395	200 (7 i 9)	Dotacja dla Zachodniej Izby Przemysłowo - Handlowej - partnera projektu "Modernizacja kształcenia zawodowego w Powiecie Żagańskim"	356 100,00	10 645,59			10 645,59
20.	853	85395	2367	Fundacja Centrum Rozwoju Społeczno - Edukacyjno - Gospodarczego w Żarach - partner realizujący zadanie pn. "Szansa na samodzielność" (piecza zastępcza)	89 898,00	31 475,67			31 475,67
21.	853	85395	2367	Lutolska Spółdzielnia Socjalna "WINDA" w Lutolu Mokrym - partner realizujący zadanie pn. "Szansa na samodzielność"	129 151,00	43 317,14			43 317,14
22.	853	85395	2367	Fundacja EUDAJMONIA w Polkowicach - partner realizujący zadanie publiczne pn : "Szansa na samodzielność"	105 000,00	104 811,97			104 811,97
23.	855	85508	2320	Rodziny zastępcze	397 718,00	230 351,76	230 351,76		
24.	855	85510	2320	Placówki opiekuńczo - wychowawcze	1 274 710,00	761 158,07	761 158,07		
25.	921	92105	2580	Dotacja podmiotowa na realizację zadania z zakresu kultury	2 000,00	0,00		0,00	
26.	921	92105	2710	Dotacje celowe na dofinansowanie zadań o charakterze ponadgminnym	5 000,00	4 000,00	4 000,00		
27.	921	92116	2310	Dotacja na prowadzenie biblioteki	10 000,00	0,00	0,00		
28.	921	92120	2720	Dotacje na zabytki przyznane na podstawie art. 81 ust. 1 ustawy z dnia 23 lipca 2003r o ochronie zabytków i opiece nad zabytkami	50 000,00	20 000,00			20 000,00
<b>zadania majątkowe</b>					<b>500 000,00</b>	<b>383 156,80</b>	<b>383 156,80</b>	<b>0,00</b>	<b>0,00</b>
1.	851	85111	6220	Dotacja dla 105 Szpitala Wojskowego na zakup EBUSA do badania bronchoskopi z ultrasonografią	84 000,00	0,00	0,00		
2.	851	85111	6220	Dotacja dla 105 Szpitala Wojskowego na rekonstrukcję RTG polegająca na wymianie detektora wraz z niezbędną stacją techniki	200 000,00	167 200,00	167 200,00		
3.	851	85141	6220	Dotacja dla Zespołu Ratownictwa Medycznego 105 Szpitala Wojskowego na zakup defibrylatorów	216 000,00	215 956,80	215 956,80		
<b>Ogółem:</b>					<b>6 734 443,00</b>	<b>2 235 219,79</b>	<b>1 415 066,63</b>	<b>492 381,95</b>	<b>327 771,21</b>

## X. Wykaz dotacji otrzymanych z budżetów jednostek samorządu terytorialnego w I półroczu 2019 roku.

Dział	Rozdział	§	Treść	plan na 30.06.2019	wykonanie na 30.06.2019	% wykonania
<b>010</b>			<b>Rolnictwo i łowiectwo</b>	<b>390 000,00</b>	<b>0,00</b>	<b>0,00</b>
	01042		Wyłączenie z produkcji gruntów rolnych	390 000,00	0,00	0,00
		6630	Dotacje celowe otrzymane z samorządu województwa na inwestycje i zakupy inwestycyjne realizowane na podstawie porozumień (umów) między jednostkami samorządu terytorialnego	390 000,00	0,00	0,00
		w tym:	<i>L UW dotacja na dofinansowanie zadania: Przebudowa drogi dojazdowej do gruntów rolnych nr 1060F w m. Siecieborzyce</i>	<i>150 000,00</i>	<i>0,00</i>	

			<i>L UW dotacja na dofinansowanie zadania: Przebudowa drogi dojazdowej do gruntów rolnych nr 1039F</i>	240 000,00	0,00	
<b>600</b>			<b>Transport i łączność</b>	<b>827 910,00</b>	<b>197 909,56</b>	<b>23,90</b>
	60014		Drogi publiczne powiatowe	827 910,00	197 909,56	23,90
		6300	Dotacja celowa otrzymana z tytułu pomocy finansowej udzielanej między jednostkami samorządu terytorialnego na dofinansowanie własnych zadań inwestycyjnych i zakupów inwestycyjnych	827 910,00	197 909,56	23,90
		<i>w tym:</i>	<i>GW Brzeźnica - Przebudowa Drogi Powiatowej nr 1071F w km. 0+000,00 do 4+778,30"</i>	<i>100 000,00</i>	<i>0,00</i>	
			<i>GM Żagań - Przebudowa Drogi Powiatowej nr 1071F w km. 0+000,00 do 4+778,30"</i>	<i>500 000,00</i>	<i>0,00</i>	
			<i>GM Żagań - Przebudowa nawierzchni drogi powiatowej 4504F ul. Lubuska w Żaganiu</i>	<i>89 463,00</i>	<i>89 462,74</i>	
			<i>Gmina Iłowa - Przebudowa drogi powiatowej nr 1079F relacji Konin Żagański. - Iłowa</i>	<i>12 300,00</i>	<i>12 300,00</i>	
			<i>Gmina Małomice Przebudowa drogi 1063F - Projekt -I etap</i>	<i>30 000,00</i>	<i>0,00</i>	
			<i>Gmina Miejska Żagań Przebudowa Chodników w ciągu drogi powiatowej nr 4509F- ul. Kolejowa w Żaganiu" II etap</i>	<i>96 147,00</i>	<i>96 146,82</i>	
<b>801</b>			<b>Oświata i wychowanie</b>	<b>17 000,00</b>	<b>1 671,20</b>	<b>9,83</b>
	80115		Technika	15 000,00	0,00	0,00
		2320	Dotacje celowe otrzymane z powiatu na zadania bieżące realizowane na podstawie porozumień (umów) między jednostkami samorządu terytorialnego	15 000,00	0,00	0,00
		<i>w tym:</i>	<i>Powiat Żarski za kształcenie zawodowe uczniów</i>	<i>15 000,00</i>	<i>0,00</i>	
	80120		Licea ogólnokształcące	2 000,00	1 671,20	83,56
		2320	Dotacje celowe otrzymane z powiatu na zadania bieżące realizowane na podstawie porozumień (umów) między jednostkami samorządu terytorialnego	2 000,00	1 671,20	83,56
		<i>w tym:</i>	<i>Powiat Bolesławiecki za naukę religii prawosławnej w ZSP w Szprotawie</i>	<i>2 000,00</i>	<i>1 671,20</i>	
<b>851</b>			<b>Ochrona zdrowia</b>	<b>20 000,00</b>	<b>20 000,00</b>	<b>100,00</b>
	85111		Szpital ogólny	20 000,00	20 000,00	100,00
		6300	Dotacja celowa otrzymana z tytułu pomocy finansowej udzielanej między jednostkami samorządu terytorialnego na dofinansowanie własnych zadań inwestycyjnych i zakupów inwestycyjnych	20 000,00	20 000,00	100,00
		<i>w tym:</i>	<i>GM Żagań dotacja na zadanie: Budowa Parkingu przy Szpitalu przy ul. Żelaznej</i>	<i>20 000,00</i>	<i>20 000,00</i>	
<b>853</b>			<b>Pozostałe zadania w zakresie polityki społecznej</b>	<b>84 236,00</b>	<b>63 177,00</b>	<b>75,00</b>
	85321		Zespoły do spraw orzekania o niepełnosprawności	84 236,00	63 177,00	75,00
		2710	Dotacja celowa otrzymana z tytułu pomocy finansowej udzielanej między jednostkami samorządu terytorialnego na dofinansowanie własnych zadań inwestycyjnych i zakupów inwestycyjnych	84 236,00	63 177,00	75,00
		<i>w tym:</i>	<i>Dofinansowanie działalności PZON w Żaganiu - dotacja z Powiatu Żarskiego</i>	<i>84 236,00</i>	<i>63 177,00</i>	
<b>855</b>			<b>Rodzina</b>	<b>247 643,00</b>	<b>126 972,81</b>	<b>51,27</b>
	85508		Rodziny zastępcze	247 643,00	126 972,81	51,27
		2320	Dotacje celowe otrzymane z powiatu na zadania bieżące realizowane na podstawie porozumień (umów) między jednostkami samorządu terytorialnego	247 643,00	126 972,81	51,27

		<i>Powiat Złotoryjski</i>	<i>12 872,00</i>	<i>6 341,94</i>	
		<i>Powiat Nowosolski</i>	<i>16 656,00</i>	<i>5 219,00</i>	
		<i>Powiat Jaworzno</i>	<i>12 624,00</i>	<i>6 312,00</i>	
		<i>Powiat Żarski</i>	<i>23 484,00</i>	<i>11 742,00</i>	
		<i>Powiat Sandomierski</i>	<i>14 893,00</i>	<i>7 352,34</i>	
	w tym:	<i>Powiat Zgorzelecki</i>	<i>37 106,00</i>	<i>26 505,80</i>	
		<i>Powiat Zielonogórski</i>	<i>24 984,00</i>	<i>13 758,00</i>	
		<i>Powiat Krośnieński</i>	<i>50 496,00</i>	<i>22 477,73</i>	
		<i>Powiat Wejherowski</i>	<i>8 328,00</i>	<i>4 164,00</i>	
		<i>Powiat Górowski</i>	<i>37 872,00</i>	<i>18 936,00</i>	
		<i>Powiat Lwówecki</i>	<i>8 328,00</i>	<i>4 164,00</i>	
<b>Razem:</b>			<b>1 586 789,00</b>	<b>409 730,57</b>	<b>25,82</b>

## XI. Wykaz dotacji udzielonych jednostkom samorządu terytorialnego w I półroczu 2019 roku.

Dział	Rozdział	§	Treść	plan na 30.06.2019	wykonanie na 30.06.2019	% wykonania
<b>801</b>			<b>Oświata i wychowanie</b>	<b>65 000,00</b>	<b>36 400,00</b>	<b>56,00</b>
	80117		Branżowe szkoły I i II stopnia	45 000,00	28 400,00	63,11
		2320	Dotacje celowe przekazane dla powiatu na zadania bieżące realizowane na podstawie porozumień (umów) między jednostkami samorządu terytorialnego	45 000,00	28 400,00	63,11
		w tym:	<i>Dotacja dla Miasta Zielona Góra za kształcenie uczniów klas wielozawodowych w ODDiDZ</i>	<i>25 000,00</i>	<i>17 200,00</i>	
			<i>Dotacja dla Powiatu Żarskiego na kształcenie uczniów klas zawodowych w ZSOiT w Żarach</i>	<i>20 000,00</i>	<i>11 200,00</i>	
	80130		Szkoły zawodowe	20 000,00	8 000,00	40,00
		2320	Dotacje celowe przekazane dla powiatu na zadania bieżące realizowane na podstawie porozumień (umów) między jednostkami samorządu terytorialnego	20 000,00	8 000,00	40,00
		w tym:	<i>Dotacja dla Miasta Zielona Góra za kształcenie uczniów klas wielozawodowych w ODDiDZ</i>	<i>10 000,00</i>	<i>0,00</i>	
			<i>Dotacja dla Powiatu Żarskiego na kształcenie uczniów klas zawodowych w ZSOiT w Żarach</i>	<i>10 000,00</i>	<i>8 000,00</i>	
<b>855</b>			<b>Rodzina</b>	<b>1 672 428,00</b>	<b>991 509,83</b>	<b>59,29</b>
	85508		Rodziny zastępcze	397 718,00	230 351,76	57,92
		2320	Dotacje celowe przekazane dla powiatu na zadania bieżące realizowane na podstawie porozumień (umów) między jednostkami samorządu terytorialnego	397 718,00	230 351,76	57,92
		w tym:	<i>Powiat Bolesławiecki</i>		<i>3 470,00</i>	
			<i>Powiat Głogowski</i>		<i>21 468,00</i>	
			<i>Powiat Górowski</i>		<i>7 578,00</i>	
			<i>Powiat Kępiński</i>		<i>28 097,04</i>	
			<i>Powiat Kołobrzegi</i>		<i>3 470,00</i>	
			<i>Powiat Lwówecki</i>		<i>7 578,00</i>	
			<i>Miasto Leszno (MOPR)</i>		<i>5 929,20</i>	
			<i>Powiat Nowosolski</i>		<i>31 609,36</i>	
			<i>Powiat Płoński</i>		<i>11 282,00</i>	
			<i>Powiat Poznański</i>		<i>6 312,00</i>	
			<i>Miasto Wałbrzych (MOPS)</i>		<i>5 260,00</i>	
			<i>Powiat Wałbrzyski</i>		<i>6 312,00</i>	
			<i>Powiat Wągrowiecki</i>		<i>6 312,00</i>	
			<i>Powiat Wodzisławski</i>		<i>12 624,00</i>	
			<i>Powiat Wrocławski</i>		<i>16 815,89</i>	

		<i>Powiat Wschowski</i>		6 612,00	
		<i>Miasto Zielona Góra</i>		24 506,27	
		<i>Powiat Złotoryjski</i>		12 624,00	
		<i>Powiat Żarski</i>		12 492,00	
85510		Rodziny zastępcze	1 274 710,00	761 158,07	59,71
	2320	Dotacje celowe przekazane dla powiatu na zadania bieżące realizowane na podstawie porozumień (umów) między jednostkami samorządu terytorialnego	1 274 710,00	761 158,07	59,71
	w tym:	<i>Powiat Bocheński</i>		29 365,08	
		<i>Powiat Brzeski</i>		31 430,62	
		<i>Powiat Częstochowski</i>		90 138,18	
		<i>Powiat Dąbrowa Tarnowska</i>		23 959,29	
		<i>Powiat Gostyński</i>		62 818,20	
		<i>Powiat Kędzierzyn Koźle</i>		57 781,48	
		<i>Powiat Kolbuszowski</i>		27 619,02	
		<i>Powiat Krośnieński</i>		25 596,71	
		<i>Powiat Lubliniecki</i>		57 199,42	
		<i>Powiat Nowosolski</i>		28 894,00	
		<i>Powiat Sochaczewski</i>		26 760,00	
		<i>Powiat Szamotuły</i>		73 352,62	
		<i>Powiat Świebodziński</i>		21 645,94	
		<i>Powiat Wschowski</i>		81 895,95	
		<i>Miasto Zielona Góra</i>		52 681,56	
		<i>Powiat Złotoryjski</i>		40 800,00	
		<i>Powiat Żarski</i>		29 220,00	
<b>921</b>		<b>Kultura i ochrona dziedzictwa narodowego</b>	<b>15 000,00</b>	<b>4 000,00</b>	<b>26,67</b>
	92105	Pozostałe zadania w zakresie kultury	5 000,00	4 000,00	80,00
	2710	Dotacja celowa na pomoc finansową udzielaną między jednostkami samorządu terytorialnego na dofinansowanie własnych zadań bieżących	5 000,00	4 000,00	80,00
	w tym:	<i>Dotacja dla Gminy Brzeźnica "W maju na pasionku"</i>	5 000,00	4 000,00	
	92116	Biblioteki	10 000,00	0,00	0,00
	2310	Dotacje celowe przekazane gminie na zadania bieżące realizowane na podstawie porozumień (umów) między jednostkami samorządu terytorialnego	10 000,00	0,00	0,00
	w tym:	<i>Dotacja dla Gminy Żagań na prowadzenie biblioteki</i>	10 000,00	0,00	
<b>Razem:</b>			<b>1 752 428,00</b>	<b>1 031 909,83</b>	<b>58,88</b>

## **XII. Należności oraz wybrane aktywa finansowe oraz zobowiązania według tytułów dłużnych.**

Na dzień 30.06.2019 roku należności oraz wybrane aktywa finansowe zamknęły się kwotą 7.022.529,20 zł.

Największe należności stanowią depozyty na żądanie – 5.915.784,26 zł (środki na rachunkach bankowych).

Na dzień 30.06.2019 roku zobowiązania według tytułów dłużnych zamknęły się kwotą 18.650.000,00 zł i wynikają z wyemitowanych obligacji.

Zestawienie należności i zobowiązań przedstawiają poniższe tabele.

**Należności oraz wybrane aktywa finansowe za okres od  
początku roku do dnia 30.06.2019 roku**

Lp	wyszczególnienie	kwota należności ogółem
<b>1</b>	<b>papiery wartościowe</b>	<b>0,00</b>
	krótkoterminowe	0,00
	długoterminowe	0,00
<b>2</b>	<b>pożyczki</b>	<b>0,00</b>
	krótkoterminowe	0,00
	długoterminowe	0,00
<b>3</b>	<b>gotówka i depozyty</b>	<b>5 918 618,78</b>
	gotówka	2 834,52
	depozyty na żądanie	5 915 784,26
	depozyty terminowe	0,00
<b>4</b>	<b>należności wymagalne</b>	<b>962 277,35</b>
	z tytułu dostaw towarów i usług	8 976,03
	pozostałe	953 301,32
<b>5</b>	<b>pozostałe należności</b>	<b>141 633,07</b>
	z tytułu dostaw towarów i usług	4 872,15
	z tytułu podatków i składek na ubezpieczenia społ.	0,00
	z tytułu innych niż wymienione powyżej	136 760,92
<b>OGÓLEM</b>		<b>7 022 529,20</b>

**Zobowiązania według tytułów dłużnych za okres od  
początku roku do dnia 30.06.2019 roku**

Lp	wyszczególnienie	kwota zobowiązań ogółem
<b>1</b>	<b>papiery wartościowe</b>	<b>0,00</b>
	krótkoterminowe	0,00
	długoterminowe	0,00
<b>2</b>	<b>kredyty i pożyczki</b>	<b>18 650 000,00</b>
	krótkoterminowe	0,00
	długoterminowe	18 650 000,00
<b>3</b>	<b>przyjęte depozyty</b>	<b>0,00</b>
<b>4</b>	<b>zobowiązania (cywilnoprawne i publicznoprawne) w tym:</b>	<b>0,00</b>
a	z tytułu dostaw towarów i usług	0,00
	<i>wymagalne zobowiązania</i>	0,00
b	pozostałe	0,00
	<i>wymagalne zobowiązania</i>	0,00
<b>OGÓŁEM</b>		<b>18 650 000,00</b>

**XIII. Realizacja dochodów i wydatków na realizację zadań z zakresu ochrony środowiska w I półroczu 2019 roku.**

Zgodnie z ustawą z dnia 27.04.2001 r. Prawo ochrony środowiska (tekst jednolity Dz.U. z 2018 r. poz. 799 z późniejszymi zmianami), do zadań *powiatów* należy finansowanie ochrony środowiska w zakresie określonym w art. 400a ust. 1 pkt 2, 5, 8, 9, 15, 16, 18, 21-25, 29, 31, 32 i 38-42 w wysokości nie mniejszej niż kwota wpływów z tytułu opłat i kar, o których mowa w art. 402 ust. 4, 5 i 6, stanowiących dochody budżetów *powiatów*, pomniejszona o nadwyżkę z tytułu tych dochodów przekazywaną do wojewódzkich funduszy.

Uchwałą Nr III.2.2018 Rady Powiatu Żagańskiego z dnia 17 grudnia 2018 roku **w sprawie uchwalenia uchwały budżetowej powiatu żagańskiego na rok 2019** (z późn. zmianami), uchwalono plan dochodów i wydatków budżetowych na realizację zadań z zakresu ochrony środowiska w 2019 roku **w kwocie 178.800 zł** (załącznik nr 9 DOCHODY I WYDATKI NA REALIZACJĘ ZADAŃ Z ZAKRESU OCHRONY ŚRODOWISKA I GOSPODARKI WODNEJ W 2019 ROKU).

W I półroczu 2019 roku wykonanie wynosi :

Po stronie **dochodów** zaplanowano środki z tytułu wpływów z opłat i kar za korzystanie ze środowiska w kwocie 178.800 zł wykonano w I półroczu 112.697,54 zł.

Po stronie **wydatków** plan na 30.06.2019 r. wynosił 178.800 zł wykonanie 121.693,42 zł. Wydatkowano środki na:

1. Remont przepustów i studzienek – 39.631,00
2. Czyszczenie studzienek i przepustów- 569,28 zł
3. Opłaty za usuwanie i przechowywanie pojazdów art. 130a Prawo o Ruchu Drogowym- 21.010,00 zł
4. Utrzymanie terenów zielonych, ciecica pielęgnacyjne, koszenie, wycinka, części zamienne i paliwo do sprzętu – 51.974,93 zł
5. Selektywna wywózka śmieci - 8.187,13 zł
6. Zakup wydawnictw (prawo Ochrony Środowiska)- 321,08 zł.

# **Informacja o kształtowaniu się wieloletniej prognozy finansowej i o przebiegu realizacji przedsięwzięć za I półrocze 2019 roku,**

Załącznik nr 1- Stopień zaawansowania realizacji programów wieloletnich.

1. Informacja o kształtowaniu się wieloletniej prognozy finansowej za I półrocze 2019 r.
2. Kwota zadłużenia na dzień 30.06.2019 rok.

Załącznik nr 2 – Realizacja przedsięwzięć za I półrocze 2019 r.



## Stopień zaawansowania realizacji programów wieloletnich.

<b>1. INFORMACJA O KSZTAŁTOWANIU SIĘ WIELOLETNIEJ PROGNOZY FINANSOWEJ ZA I PÓLROCZE 2019 ROKU</b>						
Lp.	wyszczególnienie	WPF wg Uchwały RP nr VII.5.2019 z 27.05.2019 r.	BUDŻET		% wykonania WPF	% wykonania Rb
			Plan wg Uchwały ZP nr 80.2019 z 24.06.2019 r.	Wykonanie na 30.06.2019 (wg Rb)		
<b>1</b>	<b>Dochody ogółem</b>	<b>77 689 361,50</b>	<b>82 907 397,85</b>	<b>41 368 009,36</b>	<b>53,2%</b>	<b>49,9%</b>
1.1	Dochody bieżące	73 342 332,50	73 399 285,85	41 030 922,73	55,9%	55,9%
1.1.1	dochody z tytułu udziału we wpływach z podatku dochodowego od osób fizycznych	16 300 633,00	16 300 633,00	7 626 935,00	46,8%	46,8%
1.1.2	dochody z tytułu udziału we wpływach z podatku dochodowego od osób prawnych	180 000,00	180 000,00	159 663,45	88,7%	88,7%
1.1.3	podatki i opłaty	3 200 574,00	3 200 574,00	2 156 113,46	67,4%	67,4%
1.1.3.1	z podatku od nieruchomości	0,00	0,00	0,00	0,0%	0,0%
1.1.4	z subwencji ogólnej	35 898 978,00	35 898 978,00	20 768 702,00	57,9%	57,9%
1.1.5	z tytułu dotacji i środków przeznaczonych na cele bieżące	16 492 973,50	16 549 926,85	9 427 434,41	57,2%	57,0%
1.2	Dochody majątkowe, w tym	4 347 029,00	9 508 112,00	337 086,63	7,8%	3,5%
1.2.1	ze sprzedaży majątku	391 852,00	391 852,00	115 982,31	29,6%	29,6%
1.2.2	z tytułu dotacji oraz środków przeznaczonych na inwestycje	3 955 177,00	9 116 260,00	221 104,32	5,6%	2,4%
<b>2</b>	<b>Wydatki ogółem</b>	<b>78 308 282,50</b>	<b>83 526 318,85</b>	<b>34 709 182,84</b>	<b>44,3%</b>	<b>41,6%</b>
2.1	Wydatki bieżące, w tym:	70 009 189,50	70 086 753,85	33 163 553,94	47,4%	47,3%
2.1.1	z tytułu poręczeń i gwarancji	0,00	0,00	0,00	0,0%	0,0%
2.1.3	wydatki na obsługę długu, w tym:	641 700,00	641 700,00	280 847,50	43,8%	43,8%
2.1.3.1	odsetki i dyskonto określone w art. 243 ust. 1 ustawy, w tym:	641 700,00	641 700,00	280 847,50	43,8%	43,8%
2.2	Wydatki majątkowe	8 299 093,00	13 439 565,00	1 545 628,90	18,6%	11,5%
<b>3</b>	<b>Wynik budżetu</b>	<b>-618 921,00</b>	<b>-618 921,00</b>	<b>6 658 826,52</b>	<b>-1075,9%</b>	<b>-1075,9%</b>
<b>4</b>	<b>Przychody budżetu</b>	<b>3 418 921,00</b>	<b>3 418 921,00</b>	<b>3 418 921,43</b>	<b>100,0%</b>	<b>100,0%</b>
4.1	Nadwyżka budżetowa z lat ubiegłych	0,00	0,00	0,00	0,0%	0,0%
4.1.1	w tym na pokrycie deficytu budżetu	0,00	0,00	0,00	x	x
4.2	Wolne środki, o których mowa w art. 217 ust.2 pkt 6 ustawy	3 418 921,00	0,00	0,00	0,0%	0,0%
4.2.1	w tym na pokrycie deficytu budżetu	618 921,00	618 921,00	0,00	x	x
4.3	Kredyty, pożyczki, emisja papierów wartościowych	0,00	0,00	0,00	0,0%	0,0%
4.3.1	w tym na pokrycie deficytu budżetu	0,00	0,00	0,00	x	x
4.4	Inne przychody niezwiązane z zaciągnięciem długu	0,00	3 418 921,00	3 418 921,43	0,0%	100,0%
4.4.1	w tym na pokrycie deficytu budżetu	0,00	0,00	0,00	x	x
<b>5</b>	<b>Rozchody budżetu</b>	<b>2 800 000,00</b>	<b>2 800 000,00</b>	<b>0,00</b>	<b>0,0%</b>	<b>0,0%</b>
5.1	Spłaty rat kapitałowych kredytów i pożyczek oraz wykup papierów wartościowych	2 800 000,00	2 800 000,00	0,00	0,0%	0,0%
5.2	Inne rozchody niezwiązane ze spłatą długu	0,00	0,00	0,00		
<b>6</b>	<b>Kwota długu</b>	<b>15 850 000,00</b>	x	x	x	x
<b>7</b>	<b>Kwota zobowiązań wynikających z przejęcia przez jednostkę samorządu terytorialnego zobowiązań po likwidowanych i przekształcanych jednostkach zaliczanych do sektora finansów publicznych</b>	<b>0,00</b>	x	x	x	x
<b>8</b>	<b>Relacja zrównoważenia wydatków bieżących, o której mowa w art. 242 ustawy</b>	x	x	x	x	x

8.1	Różnica między dochodami bieżącymi a wydatkami bieżącymi	3 333 143,00	3 312 532,00	7 867 368,79	236,0%	237,5%
8.2	Różnica między dochodami bieżącymi, skorygowanymi o środki a wydatkami bieżącymi, pomniejszonymi o wydatki	6 752 064,00			0,0%	0,0%
<b>9</b>	<b>Wskaźnik spłaty zobowiązań</b>	<b>x</b>	<b>x</b>	<b>x</b>	<b>x</b>	<b>x</b>
9.1	Wskaźnik planowanej łącznej kwoty spłaty zobowiązań, o której mowa w art. 243 ust. 1 ustawy do dochodów, bez uwzględnienia zobowiązań związku współtworzonego przez jednostkę samorządu terytorialnego i bez uwzględnienia ustawowych wyłączeń przypadających na dany rok.	4,43%	x	x	x	x
9.2	Wskaźnik planowanej łącznej kwoty spłaty zobowiązań, o której mowa w art. 243 ust. 1 ustawy do dochodów, bez uwzględnienia zobowiązań związku współtworzonego przez jednostkę samorządu terytorialnego, po uwzględnieniu ustawowych wyłączeń przypadających na dany rok.	4,43%	x	x	x	x
9.3	Kwota zobowiązań związku współtworzonego przez jednostkę samorządu terytorialnego przypadających do spłaty w danym roku budżetowym, podlegająca doliczeniu zgodnie z art. 244 ustawy	0,00	0,00	0,00	x	x
9.4	Wskaźnik planowanej łącznej kwoty spłaty zobowiązań, o której mowa w art. 243 ust. 1 ustawy do dochodów, po uwzględnieniu zobowiązań związku współtworzonego przez jednostkę samorządu terytorialnego oraz po uwzględnieniu ustawowych wyłączeń przypadających na dany rok	4,43%	x	x	x	x
9.5	<b>Wskaźnik dochodów bieżących powiększonych o dochody ze sprzedaży majątku oraz pomniejszonych o wydatki bieżące, do dochodów budżetu, ustalony dla danego roku (wskaźnik jednoroczny)</b>	4,79%	x	x	x	x
9.6	Dopuszczalny wskaźnik spłaty zobowiązań określony w art. 243 ustawy, po uwzględnieniu ustawowych wyłączeń, obliczony w oparciu o plan 3 kwartału roku poprzedzającego pierwszy rok prognozy (wskaźnik ustalony w oparciu o średnią arytmetyczną z 3 poprzednich lat)	4,88%	x	x	x	x
9.6.1	Dopuszczalny wskaźnik spłaty zobowiązań określony w art. 243 ustawy, po uwzględnieniu ustawowych wyłączeń, obliczony w oparciu o wykonanie roku poprzedzającego pierwszy rok prognozy (wskaźnik ustalony w oparciu o średnią arytmetyczną z 3 poprzednich lat)	6,09%	x	x	x	x
9.7	Informacja o spełnieniu wskaźnika spłaty zobowiązań określonego w art. 243 ustawy, po uwzględnieniu zobowiązań związku współtworzonego przez jednostkę samorządu terytorialnego oraz po uwzględnieniu ustawowych wyłączeń, obliczonego w oparciu o plan 3 kwartałów roku poprzedzającego rok budżetowy	Spełniona	x	x	x	x

9.7.1	Informacja o spełnieniu wskaźnika spłaty zobowiązań określonego w art. 243 ustawy, po uwzględnieniu zobowiązań związku współtworzonego przez jednostkę samorządu terytorialnego oraz po uwzględnieniu ustawowych wyłączeń, obliczonego w oparciu o wykonanie roku poprzedzającego rok budżetowy	Spełniona	x	x	x	x
<b>10</b>	<b>Przeznaczenie prognozowanej nadwyżki budżetowej, w tym na:</b>	<b>0,00</b>	<b>x</b>	<b>x</b>	<b>x</b>	<b>x</b>
10.1	Spłaty kredytów, pożyczek i wykup papierów wartościowych	0,00	x	x	x	x
<b>11</b>	<b>Informacje uzupełniające o wybranych rodzajach wydatków budżetowych</b>	<b>x</b>	<b>x</b>	<b>x</b>	<b>x</b>	<b>x</b>
11.1	Wydatki bieżące na wynagrodzenia i składki od nich naliczane	45 392 212,00	45 390 865,00	22 491 322,54	49,5%	49,6%
11.2	Wydatki związane z funkcjonowaniem organów jednostki samorządu terytorialnego	8 516 115,00	8 565 716,00	4 372 681,00	51,3%	51,0%
11.3	Wydatki objęte limitem, o którym mowa w art. 226 ust. 3 pkt 4 ustawy	7 058 592,00	x	x	x	x
11.3.1	bieżące	3 741 492,00	x	x	x	x
11.3.2	majątkowe	3 317 100,00	x	x	x	x
11.4	Wydatki inwestycyjne kontynuowane	3 631 574,00	12 452 427,00	1 162 472,10	15,9%	9,3%
11.5	Nowe wydatki inwestycyjne	3 697 381,00				
11.6	Wydatki majątkowe w formie dotacji	858 478,00	875 478,00	383 156,80	44,6%	43,8%
<b>12</b>	<b>Finansowanie programów, projektów lub zadań realizowanych z udziałem środków, o których mowa w art. 5 ust. 1 pkt 2 i 3 ustawy</b>	<b>x</b>	<b>x</b>	<b>x</b>	<b>x</b>	<b>x</b>
12.1	Dochody bieżące na programy, projekty lub zadania finansowane z udziałem środków, o których mowa w art. 5 ust. 1 pkt 2 i 3 ustawy	2 399 064,00	2 399 064,00	1 719 125,30	71,7%	71,7%
12.1.1	- w tym środki określone w art. 5 ust. 1 pkt 2 ustawy	2 186 579,00	2 186 579,00	1 549 319,02	70,9%	70,9%
12.1.1.1	- w tym środki określone w art. 5 ust. 1 pkt 2 ustawy wynikające wyłącznie z zawartych umów na realizację programu, projektu lub zadania	2 186 579,00	x	x	x	x
12.2	Dochody majątkowe na programy, projekty lub zadania finansowane z udziałem środków, o których mowa w art. 5 ust. 1 pkt 2 i 3 ustawy	17 100,00	17 100,00	3 194,76	18,7%	18,7%
12.2.1	- w tym środki określone w art. 5 ust. 1 pkt 2 ustawy	15 585,00	15 585,00	0,00	0,0%	0,0%
12.2.1.1	- w tym środki określone w art. 5 ust. 1 pkt 2 ustawy wynikające wyłącznie z zawartych umów na realizację programu, projektu lub zadania	15 585,00	x	x	x	x
12.3	Wydatki bieżące na programy, projekty lub zadania finansowane z udziałem środków, o których mowa w art. 5 ust. 1 pkt 2 i 3 ustawy	3 684 692,00	3 684 692,00	739 604,24	20,1%	20,1%
12.3.1	- w tym finansowane środkami określonymi w art. 5 ust. 1 pkt 2 ustawy	3 257 072,00	3 257 072,00	685 417,53	21,0%	21,0%
12.3.2	Wydatki bieżące na realizację programu, projektu lub zadania wynikające wyłącznie z zawartych umów z podmiotem dysponującym środkami, o których mowa w art. 5 ust. 1 pkt 2 ustawy	3 257 072,00	x	x	x	x
12.4	Wydatki majątkowe na programy, projekty lub zadania finansowane z udziałem środków, o których mowa w art. 5 ust. 1 pkt 2 i 3 ustawy	17 100,00	17 100,00	0,00	0,0%	0,0%
12.4.1	- w tym finansowane środkami określonymi w art. 5 ust. 1 pkt 2 ustawy	15 585,00	15 585,00	0,00	0,0%	0,0%

12.4.2	Wydatki majątkowe na realizację programu, projektu lub zadania wynikające wyłącznie z zawartych umów z podmiotem dysponującym środkami, o których mowa w art. 5 ust. 1 pkt 2 ustawy	15 585,00	x	x	x	x
13	<b>Kwoty dotyczące przejęcia i spłaty zobowiązań po samodzielnych publicznych zakładach opieki zdrowotnej oraz pokrycia ujemnego wyniku</b>	x	x	x	x	x
14	<b>Dane uzupełniające o długi i jego splacie</b>	x	x	x	x	x
14.1	Spłaty rat kapitałowych oraz wykup papierów wartościowych, o których mowa w pkt. 5.1., wynikające wyłącznie z tytułu zobowiązań już zaciągniętych	2 800 000,00	x	x	x	x
15	<b>Dane dotyczące emitowanych obligacji przychodowych</b>	x	x	x	x	x

## 1. Kwota zadłużenia na 30.06.2019 rok.

ZOBOWIĄZANIA		Przeznaczenie	BANK	Data umowy	Kwota udzielona	saldo na 31.12.2018 r.	wykup w 2019 roku		stan zadłużenia na 30.06.2019 rok
Rodzaj zobowiązania	oprocentowanie						planowany	zrealizowany	
obligacje 2007	52-tyg.bony skarbowe +marża od 0,40 do 0,43%)	pokrycie deficytu- OBLIGACJE- 2007r. - 3.800.000 zł 2008 r. - 2.900.000 zł	Bank Ochrony Środowiska S.A.	12.07.2007	3 800 000,00	1 600 000,00	1 600 000,00	0,00	1 600 000,00
obligacje 2008					2 900 000,00				
obligacje 2013 r.	WIBOR 6m +marża 1,8%= 4,5,6 letnie ; 1,9% -7,8,9 letnie	emisja obligacji 2013 - 12.050.000zł- na wcześniejszą spłatę zadłużenia w BOŚ	Bank Ochrony Środowiska S.A.	29.10.2013 r.	12 050 000,00	11 050 000,00	1 200 000,00	0,00	11 050 000,00
OBLIGACJE 2017	WIBOR 6m +marża 0,8%= 6 letnie ; 0,85% -7 letnie	POKRYCIE planowanego DEFICYTU Budżetu	Bank Polska Kasa Opieki S.A., Makroregionalne Centrum Korporacyjne w Poznaniu, ul. Św. Marcin 52/56, 61-807 Poznań	7.07.2017	4 500 000,00	4 500 000,00			4 500 000,00
OBLIGACJE 2018	WIBOR 6m +marża 0,87%= 6 i 7 letnie	POKRYCIE planowanego DEFICYTU Budżetu	Powszechna Kasa Oszczędności Bank Polski S.A. w Warszawie ul. Puławska 15, 02-515 Warszawa	14.11.2018	1 500 000,00	1 500 000,00			1 500 000,00
<b>OGÓLEM ZADŁUŻENIE NA 30.06.2019 ROK</b>					<b>24 750 000,00</b>	<b>18 650 000,00</b>	<b>2 800 000,00</b>	<b>0,00</b>	<b>18 650 000,00</b>

## REALIZACJA PRZEDSIĘWZIĘĆ REALIZOWANYCH W I PÓŁROCZU 2019 ROKU

### Plan i Wykonanie przedsięwzięć do WPF za I półrocze 2019 roku

L.p.	Nazwa i cel	Jednostka odpowiedzialna lub koordynująca	Okres realizacji		Łączne nakłady finansowe	Limit 2019	wykonanie I pół.2019	Program; Działanie, Poddziałanie	opis projektu i główne założenia
			od	do					
1	Wydatki na przedsięwzięcia-ogółem (1.1+1.2+1.3)				24 150 096,00	7 058 592,00	754 404,26		
1.a	- wydatki bieżące				14 338 247,00	3 741 492,00	754 404,26		
1.b	- wydatki majątkowe				9 811 849,00	3 317 100,00	0,00		
1.1	Wydatki na programy, projekty lub zadania związane z programami realizowanymi z udziałem środków, o których mowa w art.5 ust.1 pkt 2 i 3 ustawy z dnia 27 sierpnia 2009.r. o finansach publicznych (Dz.U.Nr 157, poz.1240,z późn.zm.), z tego:				14 245 936,00	3 701 792,00	739 604,26		
1.1.1	- wydatki bieżące				14 084 087,00	3 684 692,00	739 604,26		
1.1.1.1	Modernizacja kształcenia zawodowego w Powiecie Żagańskim	Starostwo Powiatowe w Żaganiu- Wydział OKT	2016	2022	10 513 429,00	2 523 934,00	149 935,64	RPO Lubuskie 2020; 8.4. Doskonalenie jakości kształcenia zawodowego; 8.4.1. Doskonalenie jakości kształcenia zawodowego - projekty realizowane poza formułą ZIT	Założeniem projektu jest poprawa jakości kształcenia zawodowego w Powiecie Żagańskim poprzez podniesienie poziomu wiedzy i kompetencji 1800 uczniów uczestniczących w kursach, szkoleniach, stażach/praktykach zawodowych oraz zintegrowanie kształcenia zawodowego w rynku pracy.

1.1.1.2	szansa na samodzielność	PCPR w Żaganiu	2016	2018	3 008 803,00	760 758,00	425 208,60	Program: REGIONALNY PROGRAM OPERACYJNY LUBUSKIE 2020; Priorytet: Oś 7. Równowaga społeczna Działanie: 7.2. Programy aktywnej integracji realizowane przez powiatowe centra pomocy rodzinie.	Projekt skierowany do co najmniej 277 osób zagrożonych ubóstwem i wykluczeniem społecznym, należących do grup docelowych m.in.: osób niepełnosprawnych, osób pozostających w pieczy zastępczej, osób opuszczających pieczę zastępczą, rodzin przeżywających trudności w pełnieniu funkcji opiekuńczo-wychowawczych i środowiska/otoczenia tych grup. Głównym celem projektu będzie zwiększenie szans na zatrudnienie w/w osób poprzez angażowanie ich w działania reintegracji społeczno-zawodowej przy zastosowaniu usług aktywnej integracji o charakterze: społecznym, zawodowym, edukacyjnym.
1.1.1.3	„Doświadczenie zawodowe młodego technika kluczem do sukcesu na rynku pracy”. - Kształcenie i szkolenia zawodowe	ZSTiL W Żaganiu	2018	2020	561 855,00	400 000,00	164 460,02	Program operacyjny: Regionalny Program Operacyjny – Lubuskie 2020; Współfinansowanie: Europejski Fundusz Społeczny Akcja kluczowa: mobilność edukacyjna Akcja: mobilność osób uczących się i pracowników; Typ akcji: Mobilność osób uczących się i kadry w ramach kształcenia zawodowego Nr umowy: 2018-1-PL01-KA102-048459; Działanie: VET - SHORT-Krótkoterminowe mobilności osób uczących się.	ZSTiL w Żaganiu otrzymał środki z programu ERASMUS+ na projekt „Doświadczenie zawodowe młodego technika kluczem do sukcesu na rynku pracy”. Czas trwania: 24 miesiące 01.09.2018 r, - 31.08.2020 r. Projekt obejmuje dwutygodniowe praktyki dla uczniów wraz z opiekunami w Hiszpanii (Sevilla)W projekcie udział weźmie 68 uczniów technikum oraz 8 opiekunów :W trakcie trwania projektu odbędą się przygotowania językowe (język angielski, hiszpański) i kulturowe dla każdej z grup wyjeżdżających.
1.1.2	- wydatki majątkowe				161 849,00	17 100,00	0,00		
1.1.2.1	Modernizacja kształcenia zawodowego w Powiecie Żagańskim	Starostwo Powiatowe w Żaganiu- Wydział OKT	2016	2022	161 849,00	17 100,00	0,00	RPO Lubuskie 2020; 8.4. Doskonalenie jakości kształcenia zawodowego; 8.4.1. Doskonalenie jakości kształcenia zawodowego - projekty realizowane poza formułą ZIT	Założeniem projektu jest poprawa jakości kształcenia zawodowego w Powiecie Żagańskim poprzez podniesienie poziomu wiedzy i kompetencji 1800 uczniów uczestniczących w kursach, szkoleniach, stażach/praktykach zawodowych oraz zintegrowanie kształcenia zawodowego w rynku pracy.
1.2	Wydatki na programy, projekty lub zadania związane z umowami partnerstwa publiczno-prywatnego, z tego:				0,00	0,00	0,00		

1.2.1	- wydatki bieżące				0,00	0,00	0,00		
1.2.2	- wydatki majątkowe				0,00	0,00	0,00		
1.3	Wydatki na programy, projekty lub zadania pozostałe (inne niż wymienione w pkt 1.1 i 1.2),z tego				9 904 160,00	3 356 800,00	14 800,00		
1.3.1	- wydatki bieżące				254 160,00	56 800,00	14 800,00		
1.3.1.1	„Za Życiem”	Starostwo Powiatowe w Żaganiu- Wydział OKT	2017	2021	224 160,00	46 800,00	14 800,00	dotacja z MEN 2018-2021	POROZUMIENIE Z MEN-ZADANIE Z ZAKRESU ADMINISTRACJI RZĄDOWEJ, WYNIKAJACE Z PROGRAMU KOMPLEKSOWEGO WSPARCIA RODZIN „Za Życiem” 2017-2021 środki z MEN na przygotowanie miejsca w internacie dla uczennicy w ciąży i zadania ośrodka koordynacyjno-rehabilitacyjno-opiekuńczego. Realizator ZSP Iłowa, i PPP w Żaganiu
1.3.1.2.	„Prowadzenie zadań powiatowej biblioteki publicznej”	Starostwo Powiatowe w Żaganiu- Wydział OKT	2019	2021	30 000,00	10 000,00	0,00	Uchwała nr VI.8.2019 Rady Powiatu Żagańskiego z dnia 9.04.2019 r. w sprawie powierzenia Gminie Żagań o statusie miejskim zadań w zakresie prowadzenia powiatowej biblioteki publicznej w latach 2019-2021.	dotacja dla Gminy Miejskiej Żagań na prowadzenie zadań powiatowej biblioteki publicznej przez Miejską Bibliotekę publiczną w Żaganiu
1.3.2	- wydatki majątkowe				9 650 000,00	3 300 000,00	0,00		
1.3.2.1	„Budowa Jednostki Ratowniczo-Gaśniczej PSP w Szprotawie”	KPPSP w Żaganiu	2017	2020	9 650 000,00	3 300 000,00	0,00	z ustawy modernizacyjnej	Zakres rzeczowy obejmuje wykonanie robót: ziemnych, fundamentowych, konstrukcyjnych budynku, przyłącza wod-kan. dach i pokrycie, elewacyjnych, montażu stolarki okiennej, wykończenie wewnątrz obiektu. Wykonano następujące roboty: ziemne, fundamentowe (100%), konstrukcyjne budynku, przyłącza wod-kan. (70%), dach (75%), elewacja (30%).